EL DIARIO PALENTINO

EL DIA DE PALENCIA

Fundado en 1882 y 1890

N.º REFUNDIDO 5.469

TELEFONOS: 1526 IMPRENTA · 1353 REDACCIÓN · 2006 ADMINISTRACIÓN

Depósito Legal P—2—1958

(Franqueo concertado)

DIRECCIONES: DIRECCIÓN Y TALLERES: MAYOR, 147-151 · APARTADO DE CORREOS, 17

JUEVES 6 NOVIEMBRE 1958

EDICION MADRUGADA 1'20 pts.

La primera bendición del nuevo Papa a Palencia

El Excmo. y Rvdmo. Sr. Obispo de Palencia, nuestro Prelado Dr. Souto y Vizoso ha recibido un telegrama del Vaticano con el agradecimiento del nuevo Papa, Su Santidad Juan XXIII, a la felicitación de esta Diócesis a la que otorga su primera bendición. El texto del mensaje dice así: «Excmo. Obispo Palencia. Augusto Pontífice muy complacido felicitación esa Diócesis, otorga Excelencia, clero, fieles, paternal bendición.—Tardini. Prosecretario.

Su Santidad Juan XXIII es investido de los externos atributos de su potestad

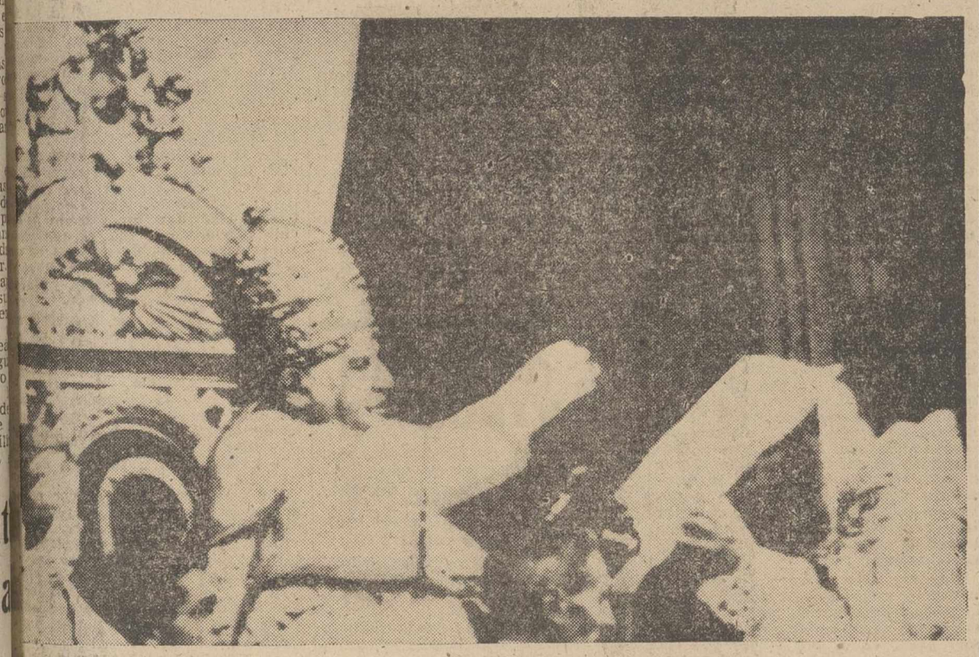

Su Santidad Juan XXIII ha sido coronado. El primer «Día del Papa» del 262 Pontificado, 4 de noviembre de 1958, el que hasta hace pocos días ha sido Patriarca de Venecia, Cardenal Roncalli, sintió sobre su frente el tremendo peso espiritual de la tiara, mientras centenares de miles de fieles abarrotaban materialmente la Plaza de San Pedro y las campanas de Roma santiguaban los cielos plúmbeos del día típicamente otoñal de San Carlos Borromeo.

Su Santidad ya está investido de su triple potestad, y esta autoridad intransferible —manifestada simbólica y externamente— en el triple aro de la tiara pontificia, comienza a ejercerse paternalmente sobre el orbe católico. La Iglesia del Pescador ha venido a cerrar así una cadena de transcendentes acontecimientos que se han desarrollado entre Castelgandolfo y el Vaticano, desde cuyos puntos se han irradiado, como en temblantes ondas impalpables, por el mundo entero, para poner en todos los espíritus estremecimientos y zigzagueos de emociones. Tras una brillantísima ceremonia ritual, por la que el nuevo Sumo Pontífice iba perfilando su autoridad y potestad, dentro de un marco de simbolismo recio, pero con la presencia del Espíritu Santo, y engarzada a lo largo de la Santa Misa, Su Santidad Juan XXIII fué coronado ante las aclamaciones de las gentes enfervorizadas.

He aquí dos momentos de este fausto acontecimiento. Su Santidad, tras el acto de la coronación solemne, imparte la bendición a la ingente muchedumbre que le aclama desde la Plaza de San Pedro del Vaticano. En la foto inferior el Sumo Pontífice, en la silla gestatoria, es llevado a través de la Basílica de San Pedro, durante la procesión que precedió a la ceremonia de la Coronación.

Dos huellas de esta fecunda fecha de cuatro de noviembre, en que —entre el fulgurante brillo de la ceremonia y el símbolo— Su Santidad Juan XXIII quedó investido de los atributos externos que son manifestación de esa autoridad única que, con la asistencia de la Tercera Persona de la Trinidad Santísima, de ahora en adelante gobernará el timón de la viviente nave de la Iglesia Católica.

(Telefotos Cifra Gráfica)

Triunfo demócrata en las elecciones norteamericanas

Wáshinton, 5.-Los demócratas han conseguido el control de ambas Cámaras norteamericanas en las elecciones celebradas.-Efe

Han conseguido gran mayoría en el Senado y en la Cámara de Representantes

El millonario Rockefeller derrotó a Harriman como gobernador de Nueva York

Nixon: Se han merecido la victoria

Wáshington, 5.—Los demócratas han conseguido una gran mayoría en ambas Cámaras norteamericanas, para los dos últimos años de la administración de Eisenhower.

Los electores han hecho caso omiso a los llamamientos del presidente Eisenhower, con objeto de que eligieran un Congreso de carácter republicano.

Como consecuencia de este resultado, se prevé que, algunos programas del presidente Eisenhower como son una amplia ayuda al extranjero, disminución de las tarifas, ciertos aspectos de la política exterior y asuntos de carácter interno como la reducción de las ayudas económicas para mantener los precios agrícolas, encontrarán fuerte oposición en el Congreso.

En algunas zonas del país, los demócratas han alcanzado triunfos espectaculares, como por ejemplo en Vermont, donde han conseguido nombrar un miembro demócrata en el Congreso, por primera vez en la historia.—Efe.

SINTOMA

Nueva York, 5.—Los primeros escrutinios en las elecciones norteamericanas favorecen a los demócratas, pero esto no puede interpretarse como signo de triunfo posterior, ya que sólo se trata de los comienzos del recuento de votos y muchos proceden del tradicionalmente demócrata sur de la Unión.—Efe.

SE PIDE LA CREACION DE UN NUEVO PARTIDO POLITICO

Milton (Florida), 5.—Se ha pedido la creación de un nuevo partido político, cuyo dirigente se proyecta sea Faubus, gobernador de Arkansas. —Efe.

LOS DEMOCRATAS INICIAN SU VENTAJA

Wáshington, 5.—Los demócratas, a primera hora de la madrugada, iniciaron una ventaja electoral y para las tres contaban con cinco senadores, 95 representantes y cuatro gobernadores electos, mientras que los republicanos no habían conseguido la elección de ningún senador y sólo la de 22 representantes y ningún gobernador.

Entre los senadores, John F. Kennedy, de Massachusetts (demócrata), fué reelegido por una mayoría de votos de 3 a 1 contra el republicano Vincent J. Celeste.

El gobernador demócrata Abraham A. Ribicoff, fué reelegido sobre el republicano Fred Zeller.

Por otra parte, en el estado de Nueva York, el republicano Nelson Rockefeller, cuenta con 51.375 votos, por 41.746 de Averell Harriman, gobernador incumbente.—Efe.

ROCKEFELLER DERROTA A HARRIMAN

Nueva York, 5.—Nelson A. Rockefeller, republicano, ha derrotado a Averell Harriman, para el cargo de gobernador de Nueva York.

El gobernador Harriman, demócrata, admitió su derrota a las cinco de la mañana. Rockefeller, desde el principio de las elecciones llevó ventaja a su adversario. En el momento de admitir la derrota Harriman, los resultados arrojaban 1.814.299 votos para Rockefeller y 1.731.867 para Harriman, después del recuento de votos en 7.402 de los 11.525 precintos.—Efe.

FAUBUS, REELEGIDO

Wáshington, 5.—El gobernador Orvald E. Faubus, un demócrata que se ha destacado durante las discusiones con motivo de los problemas segregacionistas en las escuelas públicas de Arkansas, ha sido reelegido en su Estado. Prásticamente no tenía adversario político en una región donde predominan los demócratas.—Efe.

KNOWLAND, DERROTADO

Wáshington, 5.—Según noticias recibidas de San Francisco, el senador republicano, William F. Knowland, ha admitido su derrota frente al candidato demócrata, Edmund G. Brown, para el cargo de gobernador de California.—Efe.

LOS DEMOCRATAS VUELVEN A ASUMIR EL CONTROL DEL SENADO

Wáshington, 5.—El partido demócrata ha vuelto a asumir el control en el Senado, con motivo de las elecciones para el Congreso, al obtener la mayoría, pero perdieron el puesto de gobernador del Estado de Nueva York.

A las 5,30 de la mañana, los demócratas habían conseguido 14 puestos en el Senado, que añadidos a los 36 que ya contaban, les ofrecía los 50 votos necesarios para controlar la Cámara Alta.

Los demócratas contaban con 49 puestos en el antiguo Senado, mientras que los republicanos tenían 47.

Cuando los demócratas consiguieron su 50 puesto, los republicanos contaban con 28.

En la Cámara de Representantes, los demócratas aventajaban a los republicanos por 161-23, habiendo conseguido 14 puestos de los republicanos. El control de la Cámara requiere 219 puestos. —Efe.

(Continúa en última plana)

IRAQ

El coronel Aref, detenido

Era el "segundo hombre" de la revolución

Bagdad, 5. Urgente. — El primer ministro iraquí, Abdul Kerim Kassem, ha anunciado que el coronel Abdel Salam Aref, considerado en principio como «el segundo hombre» del régimen revolucionario que derrocó la Monarquía en julio último, ha sido detenido hoy y será enjuiciado bajo la acusación de «conspirar contra la seguridad de la patria».

Kassem, actuando como comandante en jefe de las fuerzas armadas, dice en un anuncio oficial que el coronel Aref, nombrado recientemente emgajador iraquí en la Alemania Occidental, ha regresado a Bagdad sin permiso. «En vista de que así lo requiere el interés público— dice el anuncio— y debido a sus repetidos intentos de perturbar la seguridad del país, el coronel Abdel Salam Aref ha sido arrestado y será llevado ante un Tribunal acusado de conspirar contra la seguridad de la Patria».

El coronel Aref, que marchó a Bonn el 12 de octubre, ha vuelto hoy a Bagdad. Se entrevistó inmediatamente con el primer ministro y, al parecer, su arresto ha seguido de forma también inmediata de esta entrevista. Se han tomado algunas precauciones en Bagdad, donde la tranquilidad es absoluta. Poco después de que el anuncio oficial del primer ministro, Kassem, fuera difundido por Radio Bagdad, comenzaron a llegar a la capital mensajes de la organización popular, procedentes de todo el país, expresando su apoyo al jefe del Gobierno.—Efe.

Incendio en el aeropuerto de BRUSELAS

Bruselas, 5.—Prosigue con intensidad el incendio que se declaró anoche en el aeropuerto de Bruselas.

Se ha podido saber que los empleados del Servicio Meteorológico encendieron una estufa de petróleo que hizo explosión, provocando el fuego. Un empleado resultó herido a causa de la explosión.

Desde las 21,30 de la noche (hora española), todos los bomberos de Bruselas trabajaron para extinguir el incendio.—Efe.

Rivero Agüero, elegido para la Presidencia de Cuba

Es el hombre de confianza del actual Presidente, Batista

La Habana, 5.—Los últimos resultados de las elecciones generales dan a Andrés Rivero Agüero, de 53 años de edad, abogado y amigo del general Batista, como elegido para la Presidencia por un amplio margen sobre los demás candidatos.

«El pueblo ha defendido valerosamente su derecho a la tranquilidad y a disfrutar del progreso nacional», dicho el presidente Batista, refiriéndose a la celebración del escrutinio.

La votación arroja el siguiente resultado:

Rivero Agüero, 651.850 votos.
Carlos Marqués Sterling, 136.664.
Ramón Grau San Martín, 103.208.
Roberto Salas, 38.024.—Efe.

De la R.—El nuevo presidente electo de Cuba, Andrés Rivero Agüero, es relativamente poco conocido en el ambiente político de aquella nación, pero ha sido una de las personas de confianza del presidente Batista desde hace más de 25 años.

Discretamente, Rivero ha preferido siempre permanecer en un segundo término, a pesar de los muchos e importantes puestos gubernamentales que ha desempeñado durante las dos épocas en que el presidente Batista ha gobernado el país.

Andrés Rivero, que cuenta actualmente 53 años, hizo su «debut» en el escenario político cubano, en 1940, como orador en la campaña pro Batista. Hacía siete años que Rivero se había graduado en leyes en la Universidad de La Habana.

Desde 1940 a 1944, fué ministro de Agricultura en el Gobierno de Batista y se retiró a la política cuando el propio Batista dejó la presidencia para no volver a ella hasta nueve años más tarde.

Cuando Batista retornó al poder en 1952, Rivero fué nombrado ministro de Educación, posteriormente ha desempeñado importantes puestos en los Ministerios de Sanidad y Agricultura; ha representado a Cuba en Conferencias internacionales; fué elegido concejal de Santiago de Cuba en 1953 y senador por la provincia de Pinar del Río en 1954, y finalmente desempeñó el puesto de primer ministro en 1957.

A principios de 1958, cuando se supo que el presidente Batista no se presentaría a la reelección, Rivero Agüero fué designado candidato presidencial por la coalición gubernamental, que está formada por cuatro partidos. Rivero Agüero es considerado como un intelectual destacado y un hombre de familia. En la propaganda electoral se le ha fotografiado repetidas veces en su casa, con su esposa y sus cuatro hijos.

Al igual que Batista, Rivero nació en la provincia de Oriente, donde las fuerzas rebeldes de Fidel Castro vienen manteniendo la insurrección desde hace dos años.—Efe.

El quinielista desafortunado

Newcastle (Gran Bretaña), 5.—Un minero casi ciego de esta población, ha pasado los dos últimos días pensando en que iba a gastar las 64.000 libras que había ganado en las quinielas futbolísticas. Pero ayer recibió la noticia de que a su hijo Lyall, de 19 años, se le había olvidado transcribir la quiniela que su padre había hecho en un papel al correspondiente boleto oficial. Y el minero en cuestión, Bill Jopling, de 62 años, solamente ha podido cobrar los 6 peniques que le han devuelto por el boleto en blanco.—Efe.

FIRMA DE ACUERDOS HISPANO-NORTEAMERICANOS

España podrá disponer de 5.500 millones de pesetas para fomentar el desarrollo de su economía

Casi 1.100 millones de ptas. serán prestadas a empresas privadas para su desarrollo

Wáshington, 5.—España y los Estados Unidos han firmado hoy a mediodía, en esta capital, seis de la tarde, hora española, los acuerdos de préstamo por los que se podrá disponer de un total de más de 5.500 millones de pesetas para fomentar el desarrollo de la economía española mediante inversiones en la industria y en la agricultura, así como en obras públicas fundamentales. Esta cantidad equivale a más de 138 millones de dólares. Por parte de España, firmó el embajador, don José María de Areilza, y en nombre de los Estados Unidos, Mr. Samuel C. Waugh, presidente del Banco de Importación y Exportación.

Estos fondos son parte del producto de la venta en pesetas a España, autorizada por el Congreso (Ley pública 480), de productos agrícolas norteamericanos. Cuando se realizan tales ventas, los acuerdos de venta disponen que una parte del producto puede ser prestada por el Gobierno de los Estados Unidos al Gobierno español para el desarrollo de su economía. Los convenios de préstamo que acaban de firmarse se refieren aproximadamente a un 49 por 100 del total de ingresos por ventas hechas a España al amparo de la Ley pública 480, desde 1955 a 1958.

Los acuerdos de préstamo son tres. El primero, por un total de pesetas equivalente a unos 94 millones de dólares, representa la parte dedicada al desarrollo económico del importe de las ventas hechas al amparo de la Ley pública 480, durante los años 1955 y 1956; este préstamo es reintegrable en un plazo de cuarenta años, con un interés del tres por ciento, si la devolución se efectúa en dólares, o del cuatro por ciento, si se hace en pesetas. El Gobierno español puede decidir en qué moneda desea efectuar el pago. Se estipula la concesión de un período de cuatro años, antes de que comience la devolución del capital principal, y otro de tres años, para iniciar el pago de los intereses.

Los otros acuerdos de préstamo corresponden al equivalente en pesetas de 31'1 millones de dólares, lo que representa el 45 por 100 de los 69'1 millones de dólares del acuerdo de ventas que se firmó en Madrid en enero de este año, y al equivalente en pesetas de 13'4 millones de dólares, o sea, el 45 por 100 de los 29'9 millones de dólares por la venta de productos agrícolas a España, de acuerdo con los convenios firmados en los meses de abril y junio del presente año. El interés de estos préstamos es del 5 por 100, si la devolución se hace en pesetas, y del 4 por 100, si en dólares, teniendo el Gobierno español libre opción en cuanto a la devolución en una u otra moneda. Estos préstamos deben ser devueltos en un plazo de treinta años y se concede un período de tres años antes de empezar la devolución del capital principal. Estas cantidades se destinarán a diversos proyectos de desarrollo económico, acordados conjuntamente por los Gobiernos de España y de los Estados Unidos.

En la actualidad se están celebrando conversaciones con la finalidad de emplear estos fondos en la forma más útil. Ambos Gobiernos están de acuerdo en que estos fondos deberán emplearse en finalidades compatibles con la política fiscal y económica del Gobierno español para evitar la inflacción. Estos préstamos se utilizarán, en la medida posible, para cubrir gastos que, en otro caso, podrían crear una presión inflaccionista, y también en proyectos de desarrollo que ayuden a España a adquirir más divisas extranjeras con las que pagar las importaciones que precisa. Tales proyectos se refieren a establecimiento de regadíos y planes de nueva colonización, mejoras en la del potencial eléctrico. Según lo estipulado en los acuerdos de préstamo entre España y los Estados Unidos, casi 1.100 millones de pesetas serán prestadas a su vez a empresas privadas españolas para finalidades de desarrollo. Es posible que algunos de estos fondos se empleen en la construcción de instalaciones turísticas. La distribución de tales fondos se hará a través del Gobierno español.

Según un acuerdo de préstamos anterior, de la misma clase, firmado en diciembre de 1955, los Estados Unidos prestaron a España 350 millones de pesetas a emplear en repoblación forestal y en regulación de cuencas hidráulicas, regadíos, conservación de suelos y consolidación de terrenos. Otros fondos en pesetas que han sido o están siendo donados o prestados a España por el Gobierno de los Estados Unidos, se elevan a casi tres mil millones de pesetas del fondo de contrapartida, utilizado principalmente para ferrocarriles y carreteras o actividades relacionadas con esto, y 1.680 millones de una venta especial de productos agrícolas efectuada en 1955. Estos últimos fondos se han empleado principalmente en obras hidráulicas, regadíos y nueva colonización, así como repoblación forestal y control de cauces fluviales.—Efe.

Apertura de la conferencia de los "tres grandes" en Ginebra

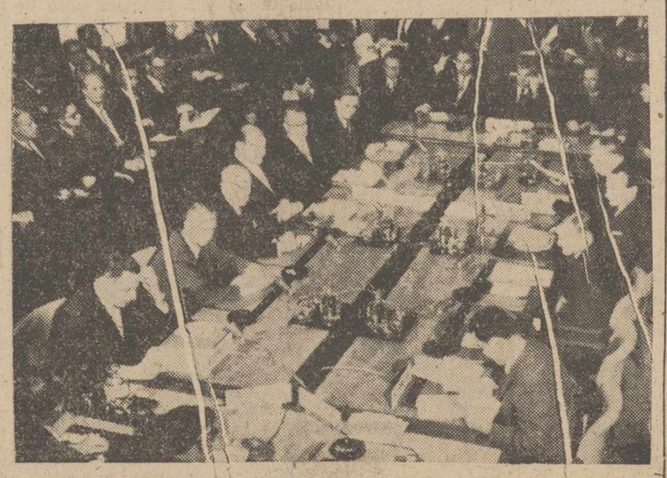

Ginebra.—Las delegaciones de EE. UU., Inglaterra y Rusia, durante la reunión de apertura de la conferencia para negociar un acuerdo por el que se prohiban ulteriores pruebas nucleares.—(Foto Cifra Gráfica).

El ministro español D. Jesús Rubio, Vicepresidente de la Conferencia general de la UNESCO

París, 5.—El ministro español de Educación, don Jesús Rubio, ha sido elegido vicepresidente de la Conferencia general de la Organización científica, cultural y educativa de las Naciones Unidas (UNESCO).—Efe.

M.C.D.2022

PALENCIA AL DIA

Manes del temperamento

Se ha dicho que «de la discusión sale la luz». Quizá el que lo dijera, no tuvo en cuenta al lanzar su alegre sentencia, el temperamento ibero. Este temperamento, que nos hace hablar a gritos, a polemizar enardecidamente y a liarnos a «mamporros» con nuestro oponente de turno, cuando nuestra dialéctica encuentra la replica contumaz, airada también de nuestro contradictor.

Quizá el sentenciador de turno, al proferir su proverbio, quisiera reflejarlo para la generalidad de las gentes, de esa generalidad que, quizá, suele terminar en la frontera pirenaica. Y no es que Africa —como dijera el político galo— siga comenzando en los Pirineos; lo que sucede es que, nosotros, los de la piel de toro peninsular, y, más concretamente, los que nos ubicamos en las tierras de la antigua celtiberia, tenemos el genio muy vivo, como si la mezcla de sangres que recogió el cáliz de nuestros corazones, a través de los siglos, con los iberos, celtas, fenicios, griegos, cartagineses, romanos, visigodos, árabes, etc., etc., constituyera una explosiva combinación que sólo precisase ese «agítese» galenistico, para hacer su terrorifico efecto.

No reza, no, lo de la discusión para la luz con nosotros. Si para otros temperamentos más frios, más sentados —los anglosajones, por ejemplo—, también falla muchas veces el dicho, calcúlese lo que resultará para los de Andorra para abajo. Más que esa sentencia, a nosotros, los españoles, nos puede cuadrar esa otra, que un perspicaz observador, recomendó encarecidamente:

«Si tienes razón, no discutas. Y si no la tienes, ¿Para qué discutes?»

Ella está más en consonancia con nuestro temperamento, y su puesta en práctica, resolveria mejor ciertas peliagudas situaciones. El silencio, la renuncia a polemizar por una de las partes traeria, si no la luz, por lo menos la paz. Lo contrario, será tentar al diablo, y venir a desenjaular ese «toro de las reyertas, que se sube por las paredes», como apreciara García Lorca.

Y, si no, vean el capítulo de sucesos, con ese apuñalamiento de su esposa que ha cometido un vecino de Cordovilla la Real, al parecer por una discusión en la que, el marido, sin otros posibles argumentos para tapar la boca de su «media costilla», juzgó conveniente emplear la dialéctica de la cabritera. Manes del temperamento. Que convendria cambiar, pero váyale usted con razonamientos al impulso de la sangre. Que ya lo dijo Pascal, «el corazón tiene razones, que la razon no entiende». Y un corazón ibero-latino, es lo más parecido a un volcán.

Del Vaticano, nos llega a los palentinos un efusivo telegrama, en el cual, el Augusto Pontifice, envia, muy complacido, a esta Diócesis y a sus fieles, su felicitación efusiva y paternal bendición, con su agradecimiento por la felicitación enviada a S. S. Juan XXIII, por el obispo de Palencia, en nombre propio y del clero y fieles en general, con motivo de su exaltación a la silla de Pedro.

Una felicitación del Santo Padre que, por ser la primera nacida de sus augustas manos para los palentinos, por fuerza ha de ser acogida con la veneración, el amor y la alegría que se merece.

¿Cuántos hombres y mujeres estudian actualmente en Palencia idiomas? Sería curioso hacer una estadística. Sin duda, es una de las docencias más a la orden del día. Hoy por hoy, cuando mover el dial de la radio un milímetro a la derecha o a la izquierda, supone meterse en la Babel de las lenguas; cuando, en pocas horas, saltamos con los aviones de uno a otro continente y de una a otra nación; cuando, para hacer cualquier oposicioncilla modesta, nos exigen hablar dos o tres idiomas, este estudio forzosamente ha de contar con abundantes prosélitos. De ahí el exito, tanto de las Academias propias, como de la Delegación Provincial de Juventudes, que han iniciado unos cursos de francés e inglés, acogidos con el interés que los mismos suponen.

Inquietud de los tiempos nuevos, que ha dado paso a la pedagogia correspondiente.

Se necesitan operarias
Edad máxima
25 años
La Yutera Palentina, S. A.

Dietario

Jueves 6 de Noviembre de 1958

SANTORAL. — Fiesta de Todos los Santos de la Compañía de Jesús. — Santos: Severo, obispo; Félix, Atico, mártires; Winoco, abad; Leonardo, confesor. (Misa: Del Domingo XXIII de Pentecostés. Color: Verde).

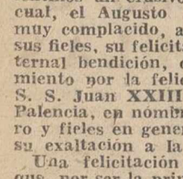

Sale el sol a las 6'50 horas y se pone a las 17'7 horas. Sale la luna, a las 0'59 horas y se pone a las 14'6 horas. Luna nueva, el día 11.

EL TIEMPO EN PALENCIA

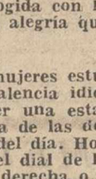

Barómetro: A las 18 horas de ayer, 701'1; a las ocho horas de hoy, 701'3. — Temperaturas: Máxima de ayer, 16'6; mínima de hoy, 5'4. — Dirección del viento: A las 18 horas de ayer, calma; a las ocho horas de hoy, calma. Humedad relativa media, 78 por 100.

EFEMERIDES. — 1794: Muere en Teruel el obispo don Roque Martín Merino, natural de Fuentes de Don Bermudo. — 1479: Nace Juana la Loca. — 1792: Batalla de Jemmapes. — 1835: Nace Lombroso.—1877: Nace el doctor Gómez Ulla. — 1893: Muere el compositor Tchaikowsky.

Cuatro Cantones

Palencia en las pantallas

«Fernán del Valle Ojeda» nos informa desde Madrid que ya ha sido estrenado en los cines de la Gran Vía el esperado número de «Imágenes» dedicado a nuestra provincia.

El pasado verano estuvieron por aquí los expertos operadores del «No-Do» disparando sus cámaras a la caza de bellas perspectivas por todo lo largo y lo ancho de las ignoradas tierras palentinas. Esa «caceria de imágenes», según nos dice nuestro corresponsal en Madrid, resultó certera y se han cobrado «piezas» de gran belleza plástica. A nosotros no puede extrañarnos. Sabemos que el paisaje palentino es un «kaleidoscopio» de colores y formas, que va del llano a la montaña. No ignoramos tampoco que nuestras rutas encierran incomparables reliquias de arte y emocionantes huellas de historia. Todo esto lo conociamos los palentinos. Pero allende los límites provinciales no se sabe gran cosa de Palencia y su provincia. Si acaso existen unas ideas tópicas— parameras, trigales, pueblos con casas de adobes, algún chopo solitario, etc., etcétera—, que cuesta mucho trabajo desarraigar.

El cine puede ser el mejor arma en la lucha contra ese tópico. El número de «Imágenes», en el que se ha captado, según nos informan, con autenticidad y fino sentido fílmico, todo lo mejor y más representativo de nuestra provincia tendrá, para la inmensa mayoría de los espectadores que no conocen nuestra tierra, el valor de un descubrimiento.

No todo parece haber salido perfecto para las pantallas. Ahora se comprueba que nuestra calle Mayor padece una especie de «jettatura» fílmica. Cuando Bardem quiso ambientar en ella su genial película «Calle Mayor» llegamos a creer que sería fotogénica, al menos por su rancio carácter castellano. Pues no hay tal. «Fernán del Valle Ojeda» nos dice que en el «cine da muy mal» nuestra principal vía. Aparece vetusta y angosta y contrasta con el Palencia moderno. ¡Qué lo vamos a hacer!... Pero lo que importa es que el conjunto del documental de Palencia constituye una magnífica revelación cinematográfica de nuestra provincia, la bella desconocida... Y de ello nos congratulamos.

Parque móvil al aire libre

En realidad todavía no sabemos si en Palencia —en determinados parajes— las señales indicadoras de la circulación valen para algo.

Dejemos a un lado las indicaciones de la velocidad que hay que mantener a la entrada de la calle Mayor, y a las que en otra ocasión nos hemos referido, ya que tal velocidad es superada por todo lo alto.

Lo que hoy nos trae a este comentario es el aparcamiento de camiones en la avenida de Valladolid. No hace mucho tiempo comentábamos las dificultades de paso para el autobús por el arranque de cita da avenida, ya que a ambos flancos de la avenida —en la calzadá, claro es— se hallaban aparcados sendos camiones, y bastó un simple carro para que el embotellamiento se produjese.

Pero es que se trata de que esta posibilidad de embotellamientos se repite cada día. Y esto hace que nos preguntemos, ¿se puede o no se puede aparcar en la avenida de Valladolid?, en caso afirmativo ¿qué lugares son los aptos para el aparcamiento?

Es conveniente ponerlo en claro y actuar con mano dura, ya que nuestra calzada amplia y vistosa no puede quedar convertida en parque móvil al aire libre. Tal empeño tienen los camiones en detenerse en estos parajes que es bien sabido que en más de dos ocasiones no han tenido bastante con el espacio naturalmente libre, y han arremetido contra los postes de las farolas.

Nosotros suponemos que llegará un día en que en la avenida de Valladolid esté ordenado dignamente el capítulo de aparcamiento.

Apoyo al Atlético Palencia

Hay que ayudar a nuestro equipo representativo. El Atlético de Palencia lleva ahora individualmente los colores palentinos y nuestra honrilla deportiva. Palencia, en los últimos años, ha descollado por su deportividad, por su afición atlética, por su comportamiento dentro de los cánones de estos juegos del músculo y la inteligencia. En más de una ocasión ha sido marco de competiciones de nacional trascendencia.

En verdad que para que en todo esté a la altura de su dignidad deportiva, merece un buen lugar en la faceta futbolística, que actualmente es la primordial. En este sentido, todo lo que se haga por el «Atlético de Palencia» nunca será lo suficiente, ya que es —como decimos más arriba— el conjunto representativo de nuestra tierra.

A la inyección eficacísima de su relevo de directivos, Palencia entera ha de responder con generosidad. He ahí el gesto reciente de la Cámara de Comercio e Industria de Palencia, donando a nuestro equipo la cantidad de 2.000 pesetas; un ejemplo que debiera ser secundado.

Recuerdos viejos

HACE 50 AÑOS

NOTICIAS DEL DIA 6 DE NOVIEMBRE DE 1908

LA PROPAGANDA.—Pasado mañana tendrá lugar en las Escuelas de la Propaganda Católica, que dirige el señor Madrigal, la distribución de premios, a los alumnos que más se distinguieron en el pasado curso.

El acto se celebrará a las siete de la noche, en los salones del Centro, situado en el Palacio Episcopal, y será presidido por el Prelado de la Diócesis.

EL SR. OBISPO SUFRE UN ACCIDENTE.—Hoy ha estado expuesto a sufrir un grave accidente nuestro ilustrísimo Prelado.

Serían sobre las once de la mañaan, cuando salía por las puertas de León en su carruaje el Dr. D. Valentín García Barros, y al doblar la esquina del cuartel de Alfonso XII y llegar cerca de la casa del marmolista don Florentín Pérez, una máquina de las que hacían maniobra en la estación, pitó estridentemente, asustando a las mulas que arrastraban el vehículo del señor Obispo, las que se encabritaron en tal forma, que el carruaje volcó.

Por una de las portezuelas salió el Prelado y un familiar que le acompañaba, quienes volvieron de nuevo a ocupar el coche, sin que, afortunadamente sufrieran más que el susto consiguiente.

LEGADO A LA CATEDRAL.—Ayer fué entregado a una comisión del Cabildo palentino el cuantioso legado que a esta S. I. Catedral dejó a su fallecimiento la distinguida señora vizcondesa de Villandrando.

La entrega ha sido hecha por don José Jalón y don José Hornedo, testamentarios de la vizcondesa, al ilustre canónigo don Matías Vielva.

Del legado, cuya tasación aproximada es de 100.000 pesetas, forman parte las mejores joyas de la difunta, valiosas vajillas de plata y los solitarios por los cuales mostraba tanta predilección la extinta, que valen más de 20.000 pesetas.

INAUGURACION. — Circulan rumores de que, muy en breve, será inaugurado en Palencia un Círculo Carlista, existiendo gran entusiasmo entre sus correligionarios por este proyecto que será pronto una realidad.

GASTOS DE LA FERIA.—En la última sesión celebrada por el Ayuntamiento que presidió el Alcalde, señor Martínez de Azcoitia, y a la que asistieron los concejales señores Vélez, Casañé, Gallego y Pérez, se aprobaron entre otros asuntos, la cuenta de los gastos de las pasadas ferias de San Antolín, que importaron 3.904'25 pesetas.

JUNTA MUNICIPAL. — Terminada la sesión anterior, se constituyó la Junta Municipal, con asistencia de los concejales arriba indicados y los asociados don Mariano Cuesta, don Elías Pajares, don Felipe Gútiez, don Francisco Garrachón, don Matías Lanchares y don Fernando Zamora, con objeto de discutir el presupuesto para el año próximo, que quedó aprobado, con la sola modificación, obedeciendo órdenes superiores, de incluir 3.000 pesetas en el de gastos, para atender las epidemias que puedan desarrollarse en esta capital en el ejercicio a que el presupuesto se refiere.

Para no alterar con este aumento el total del presupuesto, se disminuyeron 1.000 pesetas en la consignación de fiestas y otras 1.000 en el capítulo de imprevistos, aumentándose otras 1.000 en los ingresos eventuales.

MR. TAFT TRIUNFANTE. — El «New York Herald», en su edición de París, publica extensos despachos de la elección presidencial.

Mr. Taft tiene el triunfo asegurado. Las elecciones de delegados han sido muy tranquilas. Un despacho que llegó a las cinco de la mañana asigna en favor de Taft una mayoría de 182.000 votos sobre su contrincante más calificado, Mr. Bryan. Admitiendo la hipótesis de que Taft sea derrotado en Ohio y en Indiana, estados donde aun no se ha llevado a cabo el escrutinio definitivo, las cifras que dieran en contra de aquél no bastarían para quitarle la victoria.

LA EMIGRACION SE INCREMENTA.—Pese a las medidas en contra tomadas, la emigración de españoles a las Repúblicas hispano-americanas crece sin cesar. De La Coruña telegrafían que durante lo que va del año actual, han embarcado en aquel puerto con dirección a las Repúblicas de América cerca de cuarenta mil personas.

El número de emigrantes, por consiguiente, excede este año en más de quince mil al anterior.

Rincón ameno

FUTBOL

¿Cómo es que salen guardabarreras en vez de jueces de línea?

—Porque se cree que será un partido jugado a gran tren.

DIFERENCIA

En una esquina se han encontrado dos amigas.

—¿Y tu hijo? ¿Cómo le va en el matrimonio?

—Fatal. ¡Es una catástrofe! Ha tropezado con una mujer que no se levanta hasta mediodía, que no se ocupa de la cocina, que gasta como una condenada... Llega hasta el colmo de haberle exigido que le compre un abrigo de visón.

—¿Y tu hija?

—¡Ah, eso es otra cosa! Ha tenido la suerte de tropezar con un hombre que no la deja levantar antes del mediodía, la lleva el café a la cama, no quiere que entre en la cocina. Lleva una vida de reina. ¡Fíjate, hasta la ha ofrecido un abrigo de astrakán legítimo!

COMPRA URGENTE

Entonces me quedo con este extintor.

—¿Adonde se lo mando?

—A mi casa y de prisa, que hay fuego.

ADIVINANZA

Tamaño como una nuez,
sube al monte y no tiene pies.

Solución a la Adivinanza de nuestro número anterior:
EL MURCIELAGO

CRUCIGRAMA
Número 2.153 Por MIROSPA

Horizontales: 1: Penitenciaria. 2: Isla descubierta por Colon. Iniciales de una frase lapidaria. 3: Célebre revolucionario francés. Apócope. 4: Flanco. Partícula inseparable. Artículo. 5: Río de Francia. Lengua. 6: (al revés) Negación. Ayuntamiento de la provincia de La Coruña. 7: Deidad egipcia. Contracción. Combate. 8: Río de la América Meridional, límite entre el Paraguay y el Brasil. Material para la construcción. 9: Composición poética. Demostrativo. 10: Sábalo.

Verticales: 1: Doctrina crítica de los rabinos acerca del sagrado texto hebreo. 2: Gitano. Volcán de la isla de Mindanao. 3: Río de la América del Sur. Río de Italia. 4: Letra griega. Adverbio. Símbolo químico. 5: Interjección. Nota musical. 6: Desinencia verbal. Forma plural del pronombre. Cabeza de ganado. 7: Lirio. Carruaje de dos ruedas. 8: Pieza heráldica en forma de faja estrecha. Unidad física. 9: Errante. Sol. al Crucigrama número 2.152:

Horizontales: 1: Coral. 2: Mos. siM. 3: Tipos. Cat. 4: Isa. Os. So. 5: Sara. IM. 6: aG. Lapa. 7: Na. Al. Lis. 8: Ane. Osera. 9: Alí. Eta. 10: Aleda.

Verticales: 1: Tisana. 2: Misa. Ana. 3: Copará. Ela. 4: Oso. Aca. IL. 5: So. Lo. 6: As. Sil. Sed. 7: LIC. Maleta. 8: Más. Pira. 9: Tomasa.

AVE MARIAS, SAGRADOS CORAZONES, EN I. G. DIARIO-DIA

Persiana veneciana «LEVOLOR»
Puertas plegables «MODERNFOLD»
Rieles cortinas «KIRSCH»
Toldos enrollables «ALUMAROLL»
Ventanas celosías «KELCO»
Distribuidor:
PASTOR
Mayor, 130

Sucesos Locales

VECINA IRASCIBLE. — Ante la puerta de Gabriela Husillos Varas, que vive en el número 8 de la calle de Martínez de Azcoitia, arrojó su convecina Felicidad Bello, agua sucia, cosa, que al parecer, viene haciendo con alguna frecuencia, por lo cual Gabriela requirió la presencia de un agente municipal, que sancionó a la infractora de las Ordenanzas. Pero más tarde, cuando Felicidad Bello encontró a Gabriela quiso tomarse cumplida venganza, zarandeándola y arrancándola algunos mechones de pelo, deteriorándola el vestido y profiriendo contra ella algunos insultos, extremos éstos que la agredida se ha apresurado a poner en conocimiento de la Comisaría de Policía, donde se ha dado cuenta del asunto al Juzgado Municipal.

ROBO. — Al vecino de Villalobón, Pedro Amor González, le robaron un eje de carro, que tenía embotado en una pared como soporte de la báscula en el pesaje de uvas, frente a su lagar. Para ello, se vieron precisados a arrancar algunos adobes.

El eje en cuestión ha sido hallado por su propietario en el patio de una chatarrería de la Calle Colón, haciéndose las gestiones precisas para dar con el paradero de los autores del robo.

SUSTRACCION DE UNA BICICLETA.—Zóximo Rodríguez Martín, domiciliado en el grupo "Francisco Franco", prestó hace algunos días una bicicleta marca "Ginson" a un cuñado, quien la dejó aparcada frente a un bar de la calle del General Amor, pero que cuando algún rato más tarde salió del establecimiento, se vió sorprendido por su desaparición.

Por indagaciones realizadas se sabe que la bici le fué robada por un muchacho joven, fuerte, a quien algunas personas vieron montar en ella y salir corriendo.

En la denuncia ante la Comisaría ha sido valorada la bicicleta en 1.215 pesetas.

CASA DE SOCORRO

LESIONADOS. — El personal de servicio en la Casa de Socorro, ha prestado asistencia médica a los siguientes:

Agustín Retuerto, de 7 años, que sufría herida incisa en el párpado izquierdo.

Julio Fontán, de 61 años, erosión traumática de la córnea derecha, sufrida en accidente de trabajo.

LETRAS DE LUTO

Se cumple el primer aniversario del fallecimiento de doña Paula García Moro, ocurrido en Grijota, donde la finada, por su bondadoso corazón y afabilidad de trato, mereció el respeto y aprecio generales.

En esta triste fecha, renovamos nuestro pésame a su apenado hijo, don José Luis Hontiyuelo García, hija política, nietos, hermano, hermanos políticos, sobrinos, primos y demás familia.

Se ha estrenado en Madrid el documental de "Imágenes" dedicado a Palencia

Realizado en blanco y negro es de una gran belleza plástica y recoge lo más interesante de la capital y provincia

MADRID. — En los cines de estreno, es decir, en los más importantes de la capital, se está proyectando por primera vez esta semana, la revista cinematográfica «Imágenes», sobre Palencia, realizada por NO-DO (Noticiarios y Documentales).

Nuestra sorpresa fué enorme al ver que se iniciaba la sesión con el documental íntegramente dedicado a Palencia, pues habiamos ido al cine por ver el estreno de la película fundamental, sin haber reparado que entre los documentales y demás complementos que cubren la primera parte de la función, hasta el descanso, figuraba el citado número de «Imágenes».

Lo seguimos —no sería preciso decirlo— con el mayor interés y con gran emoción, con doble emoción, la de contemplar el desfile de tipos, paisajes y monumentos tan queridos, y la artística que fluye vigorosa y espontánea de esta bella realización cinematográfica.

Aunque el documental consagrado a Palencia no está hecho en color, que hubiera sido el summum, sino en blanco y negro, la fotografía es tan clara, las panorámicas tan espléndidas, los encuadres tan ajustados y la movilidad de las cámaras tan acertada, que esta cinta constituye un canto, un poema plástico, a nuestra provincia.

Inmersa nuestra mirada en la proyección del documental, pudimos no obstante observar la impresión que causaba en los espectadores. La mejor prueba del interés y atención con que escuchaban las precisas acotaciones del locutor y miraban el desfile de las imágenes es que no se oía ni un respiro, ni una tos, ni un siseo, que suelen ser casi inevitables al comienzo de programa. Y si hubiéramos podido penetrar en sus pensamientos, de seguro que hubiéramos descubierto la sorpresa que les producían aquellos panoramas y aquellas poderosas industrias, porque la idea generalizada es la de una Palencia llana, rústica y exclusivamente labradora.

Empieza este número de «Imágenes» con unas vistas espléndidas de la Montaña palentina, los prados con el ganado vacuno y un rebaño en primer plano en el que parece que las ovejas se van a salir de la gigantesca pantalla. Aparecen después un silo como un rascacielos con las operaciones de almacenamiento y carga de camiones y una gran fábrica de harinas con detalles sobre la obtención de éstas y de las sémolas, así como faenas mecanizadas del campo con tractores y cosechadoras.

Otras actividades industriales que se hacen resaltar en el documental, con detalles de su enorme capacidad de producción, así como de todo el proceso de fabricación, desde las materias primas hasta el empaquetado, son una fábrica de mantas de Palencia y otra de galletas de Aguilar.

Por esta histórica villa norteña sienten predilección los realizadores de este número de «Imágenes», pues de Aguilar recogen además paisajes, monumentos artísticos, palacios, escudos y una casa-museo con una colección de antigüedades realmente valiosa.

También se han encariñado con Cervera. Se ven en el documental sus calles y monumentos, sus maravillosos paisajes y su río truchero con escenas de pesca. Las cámaras siguen desde aquí hasta San Salvador, por la ruta de los pantanos, captando panoramas de una belleza y una grandiosidad sorprendentes incluso para los que los conocemos directamente.

De Frómista, sale la iglesia de San Martín, y de Palencia, la de San Miguel y la catedral, así como vistas generales y una de la calle Mayor, que, la verdad, tal vez sea menos favorecida, por su estrechez y vetusted, que contrasta penosamente con la amplitud de horizontes de otros planos. Francamente, la calle Mayor no es fotogénica. Las modernas barriadas o la Avenida de Valladolid hubieran dado una impresión más exacta de lo que es el nuevo Palencia.

Es posible que en lo que antecede no hayamos recogido todo cuanto puede admirarse en este espléndido documental, pues escribimos de memoria, sin haber tomado notas. Pero nuestra impresión general es que este número de «Imágenes» presenta al espectador la notas más características en todos los aspectos de nuestra capital y provincia.

Es de significar que no se ha hecho concesión alguna al tópico, ni siquiera al folklore. Todo es real actual y verdadero, tal como lo puede ver el visitante que recorra las mismas rutas que los operadores de NO-DO. Da a conocer Palencia tal como es. En esta verdad está el mejor elogio para los realizadores.

En la sucesión de los comentarios y de las imágenes no se sigue un orden cronológico o geográfico. Los motivos —turísticos, agrícolas, industriales— forman un variado y movido caleidoscopio por el que pasa alternativamente, de sorpresa en sorpresa, los más diversos aspectos de la historia; de las tierras y de las actividades de la provincia.

Los personajes que aparecen son auténticos, aun en el caso de que se les haya utilizado para conseguir emotivos efectos cinematográficos, como, por ejemplo, al mostrar las obras de arte de la catedral, el monaguillo que va con la palmatoria desde la sacristía al trascoro para encender las velas o la muchacha que baja a orar a la gruta de San Antolín.

En resumen, ni el menor reparo se puede poner a esta lograda realización cinematográfica. Por lo contrario, sólo elogios, aplausos y agradecimiento de todos los palentinos merecen los realizadores de «Imágenes», y con la mayor satisfacción les trasmitimos tales sentimientos desde estas páginas del periódico provincial.

Fernán DEL VALLE OJEDA

DIARIO DE Avisos

FARMACIAS DE GUARDIA.—Durante la semana están de guardia las farmacias de don Manuel Arangüena (Barrio y Mier, 14) y don Anastasio Arenal (Paseo del Otero, 19).

CUPON PRO CIEGOS

Lista de los números premiados del «Cupón Pro Ciegos», correspondiente al sorteo celebrado el día 4 de noviembre de 1958.

Premiados con 250 pesetas número 332. Premiados con 25 pesetas, todos los terminados en 32.

EDUCACION Y CULTURA

En el primer aniversario de Adriano del Valle

Unas manifestaciones inéditas del poeta y una dedicatoria de García Lorca

El gran poeta Adriano del Valle murió en Madrid el primero de octubre de 1957. Se ha cumplido, pues, el primer aniversario de su tránsito mortal. González Ruano, al inaugurar en «Blanco y Negro» la nueva sección titulada «Pulso de las Letras», nos lo ha recordado con emotivas palabras, como las que transcribo a continuación: «Adriano era como la vida misma: exuberante, extrovertido, de ancha, incansable y comunicativa amistad».

En efecto, así era Adriano: vertido al exterior en múltiples tareas, dinámico, afable y cordial, cuidadoso cultivador de la amistad, esa bella flor de las relaciones humanas que se va haciendo cada día más rara. Yo me honraba entre el número de sus amigos, por lo que siempre que iba a Madrid no dejaba de visitarle. Precisamente pocos meses antes de su muerte, tuve el placer de hablar con él extensamente en su casa de la calle de Ibiza, cuando aún estaba pletórico de salud, al menos en apariencia, y nada hacía sospechar que le quedaba tan poco tiempo de vida. Le formulé en aquella ocasión algunas preguntas sobre cuestiones poéticas, contestándome a todas sin vacilación, con voz lenta y pausada, que me permitió tomar literalmente sus contestaciones, y que me permite, ahora, revivir aquella entrevista, que yo conservaba inédita con destino a un libro de temas literarios, y que ahora publico parcialmente con carácter póstumo, en homenaje a su memoria, en este primer aniversario de su fallecimiento. Mi primera pregunta fué la siguiente:

—¿Qué opina del momento poético actual?

—Creo que estamos en un auténtico Renacimiento de las Letras españolas. Siempre he dicho que la Colección «Adonais» —en la que sólo faltan los nombres de Luis Rosales y el mío propio— es la más completa nomenclatura de la Poesía Española de nuestros días. En ella están todos los que son y son poetas todos los que están.

—¿Cree usted, pues, que vivimos un nuevo Siglo de Oro de la Literatura Española?

—Desde luego, por lo menos en poesía, porque ese florecimiento poético al que acabo de referirme, quizás no tenga semejanza más que con la época aurea de nuestra Literatura.

—¿Quiénes le parecen los mejores poetas de nuestros días?

—Sitúo en primer lugar a un poeta muy joven, quizás poco conocido de un amplio auditorio poético, pero cuya obra tiene bellísimas calidades: este poeta es cordobés y se llama Pablo García Baena. En Sevilla íbamos a hacer un intento de mapa geográfico de la poesía de última hora.

Tras una pausa, añadió Adriano una serie de nombres, para ampliar su opinión sobre los que él juzgaba los mejores poetas de la actualidad. Hablando después de Juan Ramón Jiménez, a quien poco antes se le había concedido el Premio Nóbel de Literatura, me dio su opinión sobre el autor de «Platero y yo», con las siguientes palabras:

—Juan Ramón Jiménez es el maestro de todos por la extensión de su obra y su fuerte voltaje poético. Si hay algún nombre que pueda proyectarse sin eclipse posible hacia el futuro, en parangón con el glorioso de Rubén Darío, es el de Juan Ramón, poeta de ámbito y vuelo universal...

Adriano del Valle, gran bibliófilo, me enseñó varios libros de García Lorca, de quien fué gran amigo; entre ellos, el primero suyo, un libro de poesías líricas titulado «Impresiones y paisajes», fechado en Granada, 1918. Tomé nota de la dedicatoria, sumamente curiosa, que transcribo literalmente: «A mi amigo Adriano, el poeta que en las Dafnefórias modernas lleva su rama de laurel, y mira pasionalmente a Rubén el Maravilloso, que con la corona de oro y el manto hace de Dafnéfolo. Cariñosamente, Federico. Y como dato para la biografía de García Lorca, la fecha de esta dedicatoria dice así: «Hoy 3 de junio, con mucho sol y mucha melancolía. 1918». Y en la hoja siguiente: «Para Adriano. Después de una amistad de diecisiete años. Un abrazo de Federico y Federico». El nombre del poeta granadino aparece escrito dos veces con grafía completamente distinta. Esta doble dedicatoria en el mismo libro es prueba de la gran amistad que unió a los dos eximios poetas andaluces, ya desaparecidos para siempre, y que ahora viven en nuestro recuerdo.

(Colaboración de ARGOS)

URGE VENTA
FARMACIA
EN SOTOBAÑADO

REVELACION SENSACIONAL EN GINEBRA

La teoría de Einstein es refutada por el Premio Nobel Yukawa

Las partículas subatómicas no son unidades indivisibles elementales, sino estructuras que giran sobre sí mismas a velocidad mayor que la de la luz

Este sabio ha afirmado que ha llegado el momento de abandonar la teoría de la relatividad y la teoría del "quanto" si se quiere explicar el comportamiento de las partículas que constituyen el núcleo y su íntima esencia.

El 10 de septiembre en la Conferencia del átomo en Ginebra, el célebre científico nipón Hidaki Yukawa ha afirmado categóricamente que ha llegado el momento de abandonar definitivamente la teoría relativista de Einstein y la del "quanto" de Planck, si se quiere explicar el comportamiento de las partículas que constituyen el núcleo y su íntima esencia. Escuchado con profundo interés por los físicos más eminentes de todo el mundo, el sabio japonés ha elogiado el informe del americano R. Hofstadter que suministra una nueva prueba al hecho de que las partículas subatómicas no son unidades indivisibles elementales, sino más bien verdaderas y propias estructuras compuestas de una sustancia fluída de densidad constante que giran sobre sí mismas a velocidad mayor que la de la luz, propiamente, como ha descubierto y demostrado a su tiempo con cálculo el científico italiano Marco Todeschini, en su teoría unitaria del universo.

Las declaraciones de Yukawa se consideran irrefutables, sea por los principios experimentales y teóricos sobre los que se apoyan, sea por la alta competencia y el prestigio internacional de que goza por haber previsto desde 1935 la existencia del "mesón" que inmediatamente fué comprobada experimentalmente y por lo cual el científico japonés obtuvo en el año 1949 el Premio Nobel.

Por otra parte, las conclusiones de Yukawa concuerdan plenamente con las de 4.000 científicos que participaron en el XXV Congreso de la sociedad de Física Americana celebrado en Nueva York en marzo de 1956, en el cual se rechazó la teoría de Einstein porque a la luz de los hechos resulta del todo inatendible y en su lugar se adoptaron los nuevos principios unificadores previstos en las obras de Todeschini: "Teoría de las apariencias", "Psicobiofísica", "Revisión de los fundamentos teóricos y experimentales de la física moderna", "Unificación cualitativa de la materia y de sus campos de fuerzas continuas y alternas".

El Congreso de los Premios Nobel celebrado en Lindau en Alemania en junio de este mismo año, confirmaba estos mismos resultados y el célebre Heisemnberg declaraba que la ciencia se encuentra en la necesidad de abandonar la teoría de Einstein, porque sus contradicciones con los resultados experimentales no pueden solucionarse con un simple artificio matemático.

El científico alemán añadía, además, que el descubrimiento de nuevas partículas ha vuelto del revés la confianza en aquella teoría, porque ha resultado que los corpúsculos subatómicos son formas diversas de una única materia, es decir, esferas de espacio fluído en rapidísima rotación sobre sí mismas, como había previsto ya Todeschini desde 1936.

Este último, a continuación de tales afirmaciones, vino invitado a Francia a un comité de honor constituído por el Presidente del Consejo de Ministros Bidault y por los más eminentes científicos de aquella nación, donde dió conferencias en París y otras Universidades y fué propuesto para el Premio Nobel.

Para comprender la importancia de las pruebas experimentales que Yukawa ha citado para confirmar la teoría de Todeschini, es necesario tener presente que con ninguna de las otras concepciones científicas se puede explicar de qué cosa estén constituídas las últimas partículas de la materia, ni por qué ésta contenga la enorme energía que lanza una bomba atómica.

El mismo Oppenheimer, padre de este apocalíptico medio de exterminio, en el precedente Congreso de Ginebra de 1955, había declarado: "De los cálculos de Abraham y del experimento Kauffmann, Einstein ha postulado que la energía de la materia es igual al producto de su masa por el cuadrado de la velocidad de la luz; mas el por qué físico de tal equivalencia se nos escapa y ella no nos enseña nada sobre la explicación cien-

EINSTEIN

tífica de esta energía, por lo cual debemos abandonar este convenio con un sentimiento de completa depresión intelectual".

Ahora bien: Todeschini, en las obras arriba citadas, ha demostrado que reemplazando al éter imponderable, como hasta ahora ha considerado la física, por un espacio que además de tener una extensión tridimensional, sea de sustancia de densidad constante y sea al mismo tiempo móvil como un flúido, con los movimientos especiales de tal única sustancia invisible, continua y primordial, pero dinámicamente activa, se pueden explicar todos los fenómenos físicos, cualitativa y cuantitativamente, y reducir todas sus leyes a una sola ecuación matemática.

Como base de tal principio unifenoménico, el átomo, estando constituído de una esfera de espacio (núcleo) que gira alrededor de sí misma a velocidad ultraluminosa, arrastra en su movimiento, por roce, el espacio flúido circundante que se mueve subdividido en estractos esféricos concéntricos, los cuales llevan velocidad de rotación decreciente al aumentar su radio. La superficie esférica donde se extingue el movimiento, constituye entonces la orilla, el límite externo del átomo, que por tal modo alcanza un buen determinado volumen en función de la velocidad del núcleo central.

Los estratos esféricos de espacio en movimiento, comprendidos entre el núcleo y la superficie del límite, constituyen el campo energético del átomo. Se ve por lo tanto, claramente, cómo en torno a un grano esférico de materia (núcleo), nazca el campo centro-motor flúidodinámico y cómo él no se diferencia sustancialmente de la esfera nuclear que le ha generado, estando ambos constituídos de espacio flúido en rotación. Se logra de esta manera la unificación cualitativa entre campo y materia, buscada en vano hasta ahora por los físicos.

Los sucesivos estratos esféricos de espacio flúido teniendo velocidad distinta el uno del otro, generan por enrollamiento como de cartucho, en su contacto la rotación de pequeñas esferitas de espacio que constituyen los electrones periféricos, los cuales son por tanto obligados a girar sobre sí mismos y a dar vueltas en torno al núcleo central.

Tal modelo atómico da la razón de todas las leyes hasta ahora experimentalmente comprobadas, que gobiernan al núcleo, sus partículas constitutivas, el campo energético interno y las propiedades físico-químicas externas de los elementos químicos.

La inmensa energía cinética contenida en un átomo, aun cuando éste no cambie de puesto en su complejo, es decir quede detenido en un punto, viene dada por la fuerza viva debida al movimiento intrínseco de la masa de flúido que lo constituye, que gira sobre sí misma a la alta velocidad de la luz. La famosa equivalencia entre materia y energía se deduce de esto rápidamente, considerando la entidad de tal fuerza viva por medio de la ecuación de Leibniz usada en la mecánica desde 1716, sin necesidad de recurrir a las montañas de cálculos que exige la teoría de Einstein, la cual tiene el grave defecto de estar en perfecto contraste con la relatividad clásica de Galilei comprobada por siglos de experiencia.

El significado físico de esta famosa relación es claro y hace evidente que deshaciendo el núcleo, sus fragmentos serán lanzados en torno como proyectiles cargados de la tremenda energía cinética que ya poseían como partes constitutivas de la masa esférica en rotación a la altísima velocidad de la luz.

La misteriosa estructura de la materia queda en este modo revelada de pleno, estando ésta constituída de corpúsculos esféricos que giran sobre sí mismos a la velocidad de la luz respecto del espacio ambiente flúido en calma.

Cuanto mayor es la velocidad de rotación de los estratos de espacio flúido que constituyen el átomo, mayor será su consistencia material y su dureza. Tales cualidades son, por consiguiente, apariencias relativas debidas al movimiento entre el espacio flúido contenido en el átomo y el que rodea a su esfera. La confirmación de ésto está en el hecho de que para cortar un chorro de agua con un bastón, es necesaria tanta más fuerza cuanto más veloz es el líquido, y que las hélices de los aeroplanos que vuelan a altas velocidades, se resquebrajan o se rompen como si en el aire adquiriese, con la velocidad, la dureza de la materia sólida. Se explica así cómo el átomo, no obstante estar constituído de espacio flúido de debilísima densidad, pueda llegar a tener la consistencia y rigidez que presenta un cuerpo sólido.

Dado que cada grano de materia está dotado de masa y manifiesta fuerza de atracción, es necesario afirmar que todos los granos de materia por pequeños que sean, son campos giratorios centromotores de espacio flúido. Según el sentido de rotación tendremos, por tanto, partículas y antipartículas. Si éstas se ponen en contacto, se anulan recíprocamente porque los respectivos campos de espacio flúido que giran en sentido opuesto se anulan recíprocamente, hasta quedarse en quietud como el espacio flúido circundante, del cual no se diferencian más, y por esto su individualidad granular desaparece. La energía de rotación que tenían antes de encontrarse, se transmite al espacio flúido circundante poniéndolo en oscilación; cosa ésta que está confirmada experimentalmente en 1955 por los científicos del laboratorio de Berkiei, los cuales, haciendo encontrar al antiprotón con el protón anularon entrambos corpúsculos con producción de energía radiante. Considerando el átomo como un campo giratorio de espacio flúido centromotor, se explica cómo éste pueda reaccionar con fuerza, centrípeta y mantener comprimida en su centro la masa nuclear y cómo ésta, según la modalidad e importancia del bombardeo corpuscular a que viene sometido, puede lanzar fragmentos tan diversos y numerosos.

Sucede en el núcleo, como a una gota de mercurio que caída a tierra, según sea el golpe, se divide en tantas esferas diversas.

La teoría de las apariencias, ha previsto por tanto la posibilidad de descubrir tantas partículas nucleares, cuantas sean las modalidades e intensidades del bombardeo del núcleo, y tal concepto absolutamente nuevo ha tenido confirmación experimental en 23 corpúsculos encontrados hasta ahora. El guiará a los físicos a la producción de otros innumerables fragmentos de materia con características inimaginables.

H. MULLER

El Museo del Prado necesita una importante ampliación

El botánico se convertiría en un jardín romántico de la Pinacoteca

El director del Museo del Prado, don Fernando Alvarez de Sotomayor, no suele prodigar las manifestaciones a la Prensa. Pero ahora ha explicado a un periodista el proyecto de ampliación de esta pinacoteca de fama mundial. Viene acariciando su plan desde hace dos lustros. En el actual edificio falta espacio para exponer muchas obras que permanecen ocultas a la admiración del público.

Se suele decir que el Museo del Prado es el primero del mundo. Al señor Alvarez de Sotomayor le parece difícil hacer comparaciones en valores artísticos, pero cree que con la ampliación lo sería sin duda alguna. «En el Museo tenemos —dice textualmente— el mayor tesoro material y espiritual de España». El régimen ha hecho todo lo posible por su mejoramiento. Si se anunciara su cierre por un año, se vería las divisas que dejarían de entrar en la nación. Porque el Museo del Prado registra ya ochocientos mil visitantes, de los cuales, el 70 por 100 son extranjeros.

El proyecto comprende un nuevo edificio en el inmediato Jardín Botánico, unido al antiguo palacio por un subterráneo dedicado a dibujos y esculturas en número de cuatro mil obras que ahora no pueden ser expuestas. El Botánico se transformaría en el Jardín Romántico de que Madrid carece, debidamente iluminado y con entrada libre para el público, formando un conjunto artístico de la mayor atracción para los madrileños y los visitantes forasteros.

Este proyecto tiene sus antecedentes históricos, pues en los planos del arquitecto Villanueva, el Museo del Prado figura unido al Jardín Botánico por medio de una exedra. También el Observatorio formaba parte de esta unidad, destinada a las Ciencias Naturales. Pero el Museo nunca llegó a destinarse a las Ciencias, sino a las Artes, abriendo sus primeras salas en 1819 con 300 cuadros de las residencias reales.

El Botánico ha quedado encallejonado, sin espacio ni aire para el cultivo de plantas nuevas y especies exóticas, pues el frondoso bosque ensombrece las nuevas plantaciones. Por esta causa fueron derribados hace años árboles seculares, entre ellos «el abuelo», considerado como singular en algunos textos extranjeros, lo que motivó la protesta del Ayuntamiento y de la Academia de San Fernando, a la vez que hizo pensar en la conveniencia de trasladar el Botánico a la Casa de Campo, donde se dispone de terreno para verdaderos bosques de cada especie.

Así, pues, la ampliación del Museo del Prado, queda condicionado al traslado del Botánico a un lugar más espacioso donde disponga de aire y de luz.

PISOS MAGNIFICOS

en venta, en el lugar mejor situado de Madrid: La ampliación del Barrio de la Concepción. Desembolso inicial: desde 37.000 y 30.000 pesetas. Resto del precio: 850 pesetas al mes durante 10 años. Información y correspondencia: José Banús, S. A. Empresa Constructora. Monte Esquinza, 6. Tel. 24-86-35. MADRID.

Los Premios "Pulitzer" a un periódico y a su redactor jefe

Valor cívico y moral en el conflicto de Little Rock

Nueva York. — (Crónica especial para Agencia FIEL, por Jean-Paul Preuss).—En mayo último, el jurado de los premios Pulitzer de Periodismo concedió esta recompensa —a ojos de los norteamericanos sólo superada en prestigio por el Premio Nobel— a la «Arkansas Gazette» y a su redactor jefe, Harry Ashmora, por la manera de informar de este diario acerca de los sucesos ocurridos en Little Rock con motivo de la integración escolar. Este doble galardón, sin precedentes, estaba sin duda alguna en correlación con la gravedad atribuida por el país a la citada crisis. Otorgando el premio, el jurado rendía así pleitesía al sentido de los deberes cívicos y de las responsabilidades periodísticas evidenciando por la «Arkansas Gazette» al «coraje moral» del diario, al «vigor» y a la «claridad» de los editoriales de Harry Ashmore, y a su «análisis imparcial» de los acontecimientos.

Desde 1954, con ocasión de la primera decisión del Tribunal Supremo de los Estados Unidos ordenando la integración, la «Arkansas Gazette» y su personal adoptaron resueltamente el punto de vista del Gobierno federal, y tras las manifestaciones registradas al comienzo del año escolar 1957, iniciaron valientemente una campaña en pro del «orden y de la igualdad».

Ahora bien, como los premios Pulitzer se otorgan en mayo, el conflicto de Little Rock había perdido mucha actualidad para el gran público en la primavera de 1958. Los estudiantes negros habían finalizado así un año de estudios en el «Liceo Central», el orden estaba aparentemente restablecido en la capital de Arkansas, y en el plano mundial la atención pública se dirigía en ese momento hacia otras crisis. Los premios Pulitzer parecían, pues, reclamar un incidente muy lamentable deplorado por todos; y la justificación del premio consagrar sencillamente la victoria de la virtud. «Al temer representar las noticias de manera absolutamente objetiva», rezaba la declaración del jurado, «y al seguir una política de sensatez y de moderación, el periódico ha contribuido mucho a restablecer la tranquilidad y el orden entre un público superexcitado».

Ahora que la tormenta resuena de nuevo, se comprende que la tranquilidad era pasajera, y que los apasionantes epílogos de la justificación de los premios Pulitzer son más bien prólogos».

Sea lo que fuere, las atribuciones de los premios consagran el papel de Harry Ashmore y el de su «gazette» en el drama que se desarrolla en la escena nacional; y asimismo la importancia, en una crisis de esa naturaleza, de una prensa clara, de expresivo estilo, y de un periodismo honesto. Igualmente subrayan el valor de la forma literaria, la necesidad de una perfección literaria a la altura de opinión y en el gran período, como ocurría en el pasado siglo, y la «Gazette» ha sido catalogada como «el periódico más literario de los Estados Unidos», pero situado en el más analfabético de los estados de la Unión.

Los acontecimientos actuales ponen de relieve la posición de principio mantenida desde hace cuatro años por Harry Ashmore y por el director general y propietario de la «Gazette», J. N. Heiskell.

«El conflicto no reside en elegir entre la segregación y la integración» —declaraba la «Gazette» hace ya un año— «es realmente la supremacía del Gobierno federal de los Estados Unidos en materia de derecho lo que se plantea».

Un año después, se ha atribuído exactamente el mismo sentido a la negativa del Tribunal Supremo de conceder un plazo a la integración del Liceo Central de Little Rock, y la posición del laureado periódico es, por tanto, al respecto, la que sustenta hoy día el propio presidente Eisenhower.

Los editoriales de la «Gazette» se han convertido así en la expresión de una conciencia nacional y, en la medida en que el principio de la legalidad es universal, en la expresión de la conciencia de los pueblos civilizados. «Tendremos que decidir —escribía el periódico— qué tipo de hombres somos. Si obedecemos a la ley sólo cuando la aprobamos, o si la aceptamos cualesquiera que fuere nuestra repugnancia respecto a ella».

A la inversa de lo que pudiera imaginarse, la «Gazette», en efecto, no defiende la integración inmediata, aplicada sin discernimiento y por la fuerza. El citado periódico preferiría que se tuvieran en cuenta las especiales circunstancias del caso. «Nuestro diario sostuvo constantemente todos los esfuerzos legales para mantener el régimen social de la segregación —reconoce Harry Ashmore—, que sólo condena «la ley del populacho».

En verdad, este periódico no puede ser acusado de traicionar las tradiciones del Sur, ni un modo de vivir, a cuya defensa se consagra desde hace 140 años, hasta el punto de haber sido prohibido por el Gobierno federal durante dos años al fin de la guerra de Secesión. En el Sur no se reniegan tales recuerdos. Sin embargo, nada sabría definir mejor su política que las normas de conducta mantenidas por sus propietarios, cuyo linaje está representado dignamente por el actual director, Heiskell.

«El preside los destinos de un periódico» —declaraba Heiskell hace unos años— «debe justificar diariamente su conducta ante sus semejantes y ante su conciencia, y cuando, finalmente, llega al término de su carrera, tendrá todavía que rendir una postrera cuenta. No puede tomar como medida ni el dinero que ganó, ni la importancia de la tirada, ni su clientela de anunciadores. Es como si debiese comparecer ante un Tribunal severo, pero justo y tolerante dentro de los límites del deber y de la conciencia. Entonces se tratará de saber si cumplió su obligación y si sirvió como debía al público y a la causa de la humanidad, o si debe ser condenado por haber traicionado su alta misión. Se tratará de saber si puede mirar a sus jueces sin bajar la vista y pedirles una satisfacción en estos términos: «Entablé un combate. Llegué a mi puerto. Mantuve mis principios y, en efecto, si se mantienen los principios, el combate será siempre bueno y se llegará a buen puerto».

A despecho de las insidiosas campañas de que ha sido objeto la «Gazette» y que han tenido perjudiciales repercusiones en su tirada, y pese a las operaciones de chantaje que intentaron alejar de ella a sus anunciadores, J. N. Heiskell, que va a cumplir 86 años, mantiene sus principios y, con ayuda de su joven redactor jefe, Harry Ashmore, defiende los postulados del gran periodismo que honraba en otro tiempo ese otro periodista norteamericano, Joseph Pulitzer, fundador del premio que lleva su nombre.

POMPAS FUNEBRES
CRESPO
Casa fundada el año 1908
TELEFONOS de día, 1753
de noche, 2804
BECERRO DE BENGOA, NUM. 6

La triste aventura de Emilio Salgari

El fecundo escritor murió arruinado después de escribir 105 novelas largas y 130 cuentos

Trabajar es siempre duro. Trabajar para que una familia numerosa salga adelante, es todavía más duro. Pero reconocerán ustedes conmigo que aún es más duro trabajar para una mujer —la propia— cuatro hijos, diecinueve gatos, varias gallinas, un perro, una mona, una ardilla, un papagayo, una oca, dos ánades y varios editores. De todos los animales citados, racionales o no, los que mejor y más comieron en el caso que nos ocupa, fueron los contabilizados en último lugar, esto es, los editores, sin duda porque ellos interpretaron así, anticipada y falsamente, aquello de que los últimos serán los primeros. Quien sostuvo a todos se llamó Emilio Salgari, novelista.

Justamente el 25 de abril de 1911, por la mañana, un hombre de amplio bigote y ojos fatigados, salió de su casa. Fátima, Omar, Nadir y Romero le despidieron con cierta inquietud. Estos cuatro muchachos, una niña y tres chicos, eran los hijos de Emilio Salgari, con nombres muy novelescos. El hombre tranquilizó a los pequeños. «Voy a ver a Guazzone». les dijo, pero ni aún así se dió por vencida la caterva infantil, que siguió a su padre por la calle. Salgari se volvió hacia los pequeños rastreadores, levantó su bastón y entre bromas y veras les hizo retroceder hasta casa. Ese mismo día, por la tarde, Emilio Salgari fué encontrado muerto en un bosquecillo de las proximidades de Turín. Fantástico siempre, Salgari se había hecho el «harakiri». Dejaba dos cartas, una para sus editores, Guzzone entre ellos y otra para sus hijos. Podía haber dejado una tercera carta para su mujer, pero él sabía que era inútil, porque su mujer llevaba dos años recluída en un manicomio.

Todos los prodigiosos héroes de Salgari crecieron en este ambiente: el dolor, las estrecheces, el hambre con frecuencia y un trasfondo de resignación y de alegría que si en ocasiones daba motivos a amaestrar gatos, gallinas o papagayos, en otras servía para crear fabulosas historias que nunca se escribieron, como, por ejemplo, la del mago Magom, un Don Quijote a la italiana; esta historia se la contaba Salgari a sus hijos y cuando ellos le preguntaban: «¿Cuánto durará este cuento?», él les respondía: «Mientras dure yo». Trabajaba con tenacidad insuperable, con agudeza sin par, de tal modo que alguien pudo decir de él: «Tenía la pluma entre el índice y el medio como quien tiene un puñal». Se apartaba del mundo cotidiano, feroz y cruel que le rodeaba, para entregarse a sus aventuras fantásticas, tan cándida y absolutamente que sus propios hijos solían decir de su padre: «Papé vive siempre con los maharajás». Escribía siempre vertiginosamente siempre con la misma pluma. Dibujaba los mapas de los viajes de sus héroes y también el rostro, el tipo y el ademán de sus héroes. Cien cigarrillos cada veinticuatro horas estimulaban su imaginación y, posteriormente, en el tiempo ya desesperado, buscó consuelo en el dulce Marsala. De este modo nacieron cierto cinco novelas largas y más de ciento treinta cuentos de todos los tamaños. De este modo se enriquecieron varios editores, y uno de ellos fué tan avispado que, previniendo la tragedia final del pobre Salgari, contrató un seguro que le compensase de la pérdida de aquel forzado de la pluma. A la muerte de Salgari el editor cobró el seguro, y algunos años después, ya en la época fascista, Mussolini ordenó que su nombre fuese borrado de la lista de los editores de Italia. Justicia tan ejemplar como tardía.

Salgari era trabajador y tenía buen humor. Se fabricaba la tinta con plantas de su jardín. Era una tinta clara, que destacaba poco en las cuartillas y que acabó por dejarle medio ciego. Pero nunca renunció a ella. Trabajaba casi en trance, hablaba con sus personajes, nunca tenía un libro a mano. Ni siquiera un atlas. De sus tres años de marino mercante y de sus estudios en Verona sacó Salgari todos los conocimientos geográficos humanos, históricos, científicos y botánicos que campean en sus creaciones. De la novela dijo esto tan hermoso: «Las novelas no deberían ser otra cosa que un relato de luchas entre hombres buenos y valerosos contra hombres malos y crueles, o bien contra la malignidad de las cosas. Cada novela debe terminar con una victoria».

La carta a los editores, su última pieza literaria, pedía ayuda para sus hijos. En la carta a sus hijos destaca este párrafo: «Espero que millones de admiradores, a los que he divertido e instruído durante tantos años, os socorrerán. No os dejo más que ciento cincuenta liras, además de un crédito de seiscientas que cobraréis de la señora... Os incluyo su dirección. Haced que me entierren de caridad por estar completamente arruinado. Sed buenos y honrados y pensad en cuanto sea posible en ayudar a vuestra madre. Os besa a todos con el corazón sangrante vuestro desgraciado padre.—Emilio Salgari». Y en una postdata añadía: «Voy a morir en el Valle de San Martín, cerca del lugar donde íbamos a merendar cuando vivíamos en Via Guastalia. Se encontrará mi cadáver en uno de los bosquecillos que vosotros conocéis porque allí recogíamos flores».

Esta fué la triste aventura de Emilio Salgari.

R. OLIVAN

M.C.D.2022

Juan XXIII visto por su sobrina

"Pío XII hizo grandes elogios de mi tío", dice Sor Angela

ROMA. (Crónica especial para Agencia «Fiel», por Nicola Rienzi). —Sor Angela, en el siglo Giusepina Roncalli, sobrina de Juan XXIII, ha sido trasladada desde la clínica «Lux et Amor», a la Casa provincial de las Hijas de Nuestro Señor del Sagrado Corazón de Issoudun, en «Vía Castel San Pío V». Ha hecho este traslado para escapar de los fotógrafos y reporteros que la habían descubierto a un cuarto de milla de la Vía Appia Nuova, en la clínica donde ejerce su misión como enfermera, amenazaban con no dejarla ni un minuto de paz.

«No merezco ninguna publicidad —ha dicho Sor Angela— aunque sea sobrina del Papa». La hermana, mientras decía esto con gran humildad, estaba en un jardín sombreado de eucaliptus, sentada en un banco de piedra. Rezaba el rosario junto con otras hermanas. Sobre la rama de un árbol cercano, un papagayo australiano, grande y de multitud de colores, tomaba el sol.

«¿Qué puedo decir?» —ha dicho, y en sus ojos se veía el temor de tener que hablar de un hombre tan importante, casi como si sus palabras pudiesen profanar la augusta persona del Papa Roncalli.

Sor Angela, nació el 10 de abril de 1925, en la casita de Colmbára. Es hija de un hermano del Papa, Giovanni. Pertenece a la Orden de las Hijas de Nuestro Señor del Sagrado Corazón, de Issoudun, cuyo protector es el Cardenal Fumasoni Biondi y es hermana de Don Giovambattista, hasta ayer secretario del Patriarca de Venecia.

La hermana ha permanecido un rato en silencio. Luego ha dicho con un tanto de pena: «El Patriarca, que ahora es Papa, ya no pasará más las vacaciones con la familia; yo no le veré más, como antes, durante las frecuentes visitas a Roma».

Sor Angela recuerda al tío: el tío que andaba por los campos y guardaba a los hermanos.

Sor Angela hizo los votos ante su tío cuando éste era obispo: los temporales, en 1947 y los perpetuos en 1950. En esta última ocasión, Giuseppe Roncalli la condujo junto al padre y al hermano Don Battista, a la residencia pontificia de Castelgandolfo.

«Recuerdo que entonces —ha dicho Sor Angela— Pío XII hizo largos elogios de mi tío y antes de despedirse, añadió: «Ten siempre, hija, la sonrisa en los labios, como hoy». Y yo he tratado siempre de obedecerle».

Las otras hermanas que la escuchaban hablar la preguntaron: «¿Qué piensa hacer ahora?». «Quiero hacer lo que quiera el Señor. Esto es siempre lo más bello. No me importa donde vaya o lo que haga. Estoy contenta con obedecer a mi superior.

Sor Angela recuerda al tío de su niñez, entorna los ojos, como si quisiera recordar mejor, y dice: «Cuando venía en vacaciones decía Misa en la capillita privada de su casa en Sotto il Monte, por las mañanas. Al terminar la Misa reunía a los sobrinitos presentes, entre los que yo estaba, y nos repartía dulces».

Sor Angela recuerda el día en que comunicó a su tío el propósito de tomar el hábito. «No sabía nada de mi intención». Cuando lo supo me dijo: «Lo había comprendido por tus palabras, por tu comportamiento. Es una gran alegría para mí, un gran consuelo». Mientras decía esto, un fotógrafo nos interrumpió. Sor Angela se levantó rápidamente y desapareció en el Convento.

LIBROS

«La revolución capitalista del siglo XX»

«LA REVOLUCION CAPITALISTA DEL SIGLO XX», por Adolf A. Berle, Jr. Colección «Nuevos Horizontes. Vergara Editorial. Barcelona.

El siglo en que vivimos ha registrado una mutación impresionante del sistema económico capitalista, mutación sólo comparable a la que ha tenido como resultado el advenimiento de las economías colectivamente dirigidas. Tanto es así que, sin temor a exagerar, se ha podido denominarla Revolución Capitalista. El poder de las Sociedades Anónimas modernas ha rebasado los límites de un poder económico para pasar a ser un poder político que afecta a la vida total de los pueblos. En este profundo y ameno estudio sobre el capitalismo en nuestros días, Adolf A. Berle concentra su atención en las grandes Sociedades Anónimas y nos hace ver cómo pueden convertirse en uno de los más útiles instrumentos de la comunidad, o, por el contrario, en unos monstruos destructores. Dichas Sociedades —y nosotros con ellas— están en una encrucijada de la historia.

Esta obra —la primera revisión completa de nuestros conceptos sobre el capitalismo y una concluyente refutación de la filosofía marxista— va dirigida no sólo a economistas, sociólogos y políticos, sino a toda persona interesada por los problemas de nuestra época.

Ha cuidado de la traducción castellana el conocido escritor Esteban Molist Pol y su versión resulta modélica por su fidelidad y pulcritud.

«HISTORIA DEL EGIPTO MODERNO», por Maxime Chrétien. Colección: «Nuevos Horizontes. Vergara Editorial. Barcelona.

Egipto, desde hace unos años, aparece en la primera línea de las candilejas del teatro del mundo, con una importancia que no justifica ciertamente su peso específico, en número de habitantes y poderío de cualquier clase, pero sí su crucial situación geográfica de la que derivan ya, precisamente, la mayor parte de sus actos de presencia en la Historia Universal. Quizá desde la época de la lucha entre Antonio y Octavio no había jugado un papel de tanta trascendencia como el determinado por la crisis de Suez. Pero la comprensión de esta gravísima crisis exige una perspectiva histórica. De ahí el interés capital de esta «Historia del Egipto moderno», escrita por Maxime Chrétien con la claridad de exposición francesa, aplicada con la sistemática de un profesor, y el número y calidad de conocimientos de un especialista. En ella se estudia la evolución política, económica y social del país del Nilo desde la invasión napoleónica hasta los precedentes de la Revolución de 1952. En el apéndice, conciso y completo, de Rafael María Bofill, se expone el final de la monarquía egipcia, el régimen republicano que la sucedió y los principales acontecimientos situados en el curso de esta nueva etapa.

Esta obra es indispensable para cuantos se hallen interesados en el estudio de los grandes problemas políticos de nuestro tiempo.

¿QUE LEERE HOY?

NOVEDADES EDITORIALES

RELIGIOSOS

«Vivir en obsequio de Cristo», de Telesforo M. Cioli. O. Car. Obispo Auxiliar de Arezzo. 60 pesetas.

«En Lourdes florece el milagro», de Federico Vélez. 40 pesetas.

«Teresita González-Quevedo», de E. Itúrbide. 25 pesetas.

«Elevaciones», de Isabel de la Santísima Trinidad. 20 pesetas.

«Existe una filosofía cristiana», de Maurice Nedoncelle. 40 pesetas.

«Catolicidad», de R. P. André Retif, S. J. 40 pesetas.

«Almas proceres», de Luis M. Martínez, arzobispo primado de México. 30 pesetas.

«Luz del mundo», de Diego Hernández Mangas. 75 pesetas.

«Ayúdame». (La cooperación misionera a la luz de la Teología católica), del Dr. P. Pío de Mondreganes, O. F. M. CAP. 45 pesetas.

FILOSOFICAS

«La idea de principio en Leibniz y la evolución de la teoría deductiva», de José Ortega y Gasset. Obras inéditas. 200 pesetas.

PROFESIONALES

«Lo que no encontré en los tratados de construcción», de E. Rodón. 250 pesetas.

«Alfarería y cerámica», de Ernest Rosenthal. 150 pesetas.

ECONOMICAS

«La ciencia de la economía en una sola lección», de Henry Hazlitt. 100 pesetas.

LEGISLATIVAS

«El nuevo aumento de los alquileres». (Comentarios al Decreto de 30 de noviembre de 1956), de Gonzalo de la Peña García. 16 pesetas.

«Responsabilidades derivadas de culpa extracontractual civil», de Antonio Borrel Maciá. 130 pesetas.

«Teoría y técnica de los índices en las evaluaciones globales del impuesto industrial. Monografía», de Mariano García Lataillade. 70 pesetas.

«Comentarios prácticos sobre arrendamientos urbanos», de Miguel Fernández Melero. 90 pesetas.

Pueden adquirirse en I. G. DIARIO-DIA, Mayor, números 147-151. A los pueblos se enviarán contra reembolso.

El torneo de atletismo para neófitos

Cada día que pasa surge el comentario más asiduo de la juventud palentina sobre ese Campeonato de atletismo para neófitos, que comenzará el próximo domingo organizado conjuntamente por la Delegación de Juventudes y la Federación Palentina de Atletismo.

Esperamos que sean muchos los jóvenes (y hasta menos jóvenes) palentinos que tomen parte, tanto de la capital como de la provincia, en este torneo.

Las inscripciones han comenzado ya a recibirse en los Hogares de Juventudes (Becerro de Bengoa) y Campo de la Juventud, de 7 a 9'30 de la noche. Ya se sabe que pueden hacerse inscripciones bien independientemente o agrupados por clubs o equipos y no debe olvidarse que el plazo finaliza el próximo viernes.

Sea elegante comprando en un buen comercio. Canadienses, gabardinas, prendas de invierno
CASA MARTIN
Mayor, 86. — Teléfono 3296
PALENCIA

RASGO SIMPATICO

Prima y merienda... sin corte de pelo

El pasado domingo, se dió en Burgos un acto simpático que no podemos resistir la tentación de recogerlo siquiera como anecdotario.

El vicepresidente del «Palencia», don Jaime Andrés Ureta, se presentó en la caseta de «sus» jugadores antes de comenzar el partido contra el «Juventud» de la capital burgalesa, y después de darles muchos ánimos, mostró unos billetes en la mano izquierda y otros tantos en la otra mano, mientras les decía:

—¡Animo, muchachos! Aquí os muestro esto. Si ganáis, os lleváis lo que tengo en las dos manos. Si empatáis, me guardo lo de mi derecha, y os daré lo que muestra mi izquierda. Pero, si perdéis, ¡ay, si perdéis!... dijo con una franca sonrisa, aunque con voz que quiso imitar al trueno:

—¡Si perdéis, os corto el pelo a todos ...

Mas para que nadie se asustara, aún añadió.

—Pero, en fin, como aquí estamos entre deportistas cien por cien, ganéis o perdáis, al terminar el partido os invitaré a merendar a todos, así como a los jugadores del equipo burgalés, el «Juventud», hoy vuestro rival sobre el terreno.

Y tal como lo prometió lo cumplió. A la terminación, hubo empate. Volvió por la caseta y mostrando los billetitos de su mano izquierda, se los entregó, mientras guardaba los de su derecha, a la vez que invitaba:

—Y ahora, ¡a merendar todos!

Así fué cómo burgaleses y palentinos, unidos en fraternal camaradería, buenos deportistas, se unieron todos para pasar unos momentos de buen humor ante una sabrosa merienda, mientras se comentaban los detalles del partido que ambos acababan de jugar.

DEPORTES

DEUDA PENDIENTE

El futbolista que puso su sueldo a disposició de un joven obrero de Paredes de Nav

La oportunidad se presentará el próximo doming

Conviene recordarlo. Porque somos muy desmemoriados...

Un muchacho de 14 años, de Paredes de Nava quería trasladarse a Madrid para aprender un oficio. Así lo comunicaba en un periódico. Fundamentaba su petición en que en la capital de España podría aprenderlo con mayor efectividad y con más completa formación, que en parte alguna. Pero... agregaba que no tenía medios económicos para trasladarse allí. La carta se publicó, después de haberla enviado a la Institución Virgen de la Paloma por mediación de la Organización Sindical.

Y hete aquí que, en donde menos se pensaba, surgió un generoso ofrecimiento. Tanto más generoso y digno de alabar, por cuanto el que lo hacía era ni más ni menos que otro obrero...

BENJAMIN ALVAREZ ALONSO, que pasó por circunstancias semejantes a la de Miguel Sánchez, al leer la petición de nuestro paisano, llevado de su buen corazón, tuvo el gran rasgo. Ya que él —pensó— pudo hacer realidad la misma ilusión del paredeño Miguel Sánchez y perfeccionó su aprendizaje en la Escuela Profesional de Málaga, quería que también los demás hicieran lo propio... Y contestó a la carta que hemos citado.

Por eso supimos que Benjamín Alvarez con su salario de obrero especializado atiende a sus propias necesidades y las de su madre, que vive en Oviedo. Pero, a la vez que trabaja, BENJAMIN es futbolista. Milita en las filas del Astorga, en nuestro grupo. Percibe por esta actividad deportiva, 500 pesetas mensuales. Y esta cantidad íntegra «da puso a disposición del paredeño», ofreciéndosela a Miguel de octubre a junio inclusive, y añadía esta frase que revela su buen corazón: «Después, Dios dirá, aunque creo sinceramente que podré seguir ayudándole...».

He ahí, escuetamente, el gran rasgo. He ahí, sucintamente, un corazón puesto al servicio de un o ro como él es...

¿Y a qué viene esto?, dirá algún lector. Pues ne a cuento de que Benjamín, como antes hemos cho, actúa de interior derecha en el club de fú del ASTORGA. Este equipo vendrá a jugar el p ximo domingo a La Balastera. Y con él, llegará h nosotros, el citado gran BENJAMIN. Y se nos oc pensar, que Paredes de Nava, su juventud, su chachada obrera y no obrera, Palencia entera t bién, tienen una deuda de gratitud con Benja Alvarez Alonso, obrero y jugador del equipo torga».

¿Podría hacerse algo el próximo domingo p poner de manifiesto que los palentinos sabemos ag decer y sabemos corresponder a este gran rasgo? sabemos que no podremos pagar esta deuda p diente con toda su amplitud, porque cuando el razón va por delante, como ha ido en el rasgo este muchacho al hacer su ofrecimiento, no hay nero con que pagar ese bien espiritual que llevó h ta el hogar de otro obrero. Pero, sí, en cambio, p mos mostrar que Paredes de Nava, Palencia ent sabe apreciar en cuanto vale todo lo que represe lo hecho por Benjamín.

El próximo domingo llegará a La Balastera. ría una gran oportunidad para que el caballe proceder de los palentinos se volcara ante este chacho que nos va a visitar y al que habrá que h patente que se quiere corresponder a su altru gesto con la alteza y efusividad de los corazones esta tierra.

Brindamos la idea a Paredes de Nava entera. brindamos también a Palencia. Puede pensarse estos días en algún sencillo acto, en el que, en misma Balastera —porque el rasgo salió de un bolista— expresar la gratitud de todos por el rasgo de este muchacho.

En partido de la Copa de Europa, el Atlético Madrid venció al campeón de Bulgaria por

Esta merecida victoria pudo ser más amp

El conjunto visitante hizo un gran parti presenciado por más de 100.000 espectado

Madrid, 5. — El Atlético de Madrid ha vencido por dos tantos a uno al C. D. N. A. de Sofía, campeón de Bulgaria, en partido de fútbol jugado esta noche en el Estadio Santiago Bernabeu, ante más de cien mil personas, valedero para los octavos de final de la cuarta Copa de Europa. El primer tiempo del encuentro finalizó con empate a cero.

Arbitró el colegiado suizo señor Wyssling, demasiado tolerante ante un par de faltas cometidas por los búlgaros dentro de su área de penalty. Le auxiliaron correctamente en las bandas, sus compatriotas señores Bosshardt y Lier.

Alineaciones:

C. D. N. A. — Naidenov; Racarov, Manoluv, Kovachev; Alexev, Stoyanov; Milanov, Dimitrov, Panajotov, Kolev y Janev.

Atlético de Madrid. — Pazos; Miguel, Callejo, Mendiondo; Chuzo, Rafa; Agustín, Mendoza, Vavá, Peiró y Collar.

Durante el primer tiempo no hubo goles. Los dos equipos jugaron con rapidez, sucediéndose los momentos de peligro ante ambas metas, luciéndose los guardametas en sus frecuentes actuaciones. Se juega con suma corrección, hasta el punto de que es curioso señalar que el árbitro no señaló la primera falta hasta pasados los veinte minutos de juego.

El Atlético sacó en esta fase cuatro corners, por tres los búlgaros.

A los 14 minutos, en un bal lantado por Rafa, van en tro remate Vava y Collar, arroll dos defensas y al portero d N. A. y consiguiendo Vava i cir el balón por vez primera meta búlgara. Juega ahora co el Atlético y Peiró estrella u nazo en la base de un poste, trándose Naidenov la pelota, bote, en las manos. Dura poco dor atlético y los madrileños acusar cansancio y pasan de nadores a dominados. A los nutos, una desgraciada jug Pazos, que al intentar desp balón con el pie sólo consigue lo al alcance de Janev, para marque con toda tranquilidad del empate a un gol. Reacc Atlético, que ha modificado neación, subiendo Miguel a lantera. A los 34 minutos, Pei ca el gol de la victoria de los ñoles a pase de Mendoza, tan es protestado por los búlgaros timar fuera de juego anteri duro forcejeo entre ambos con termina el encuentro sin var en el marcador y después de tres corners los búlgaros po tro los madrileños.

El C. D. N. A. ha jugado u encuentro. Destacó la unifo de su conjunto, excelentemen gido por Panajotov, que ocupó sablemente todos los puestos alineación. Le siguieron en Naidenov, y Manolov, aunque equipo demostró perfecto dom balón y buen apoyo en las ju base de pase corto y conoced dos los hombres que lo inte cuantos recursos lícitos e ilí ponen en juego en el fútb C. D. N. A. ha conseguido u partido, un excelente resultado partido de vuelta en Sofía.

El Atlético de Madrid estu afortunado en el tiro a gol, q digó más que su adversario. S fué todo voluntad e inspirac dividual, sin ligazón de líneas atreverse en ningún momento zarse abiertamente al ataque a un enemigo que también g precauciones defensivas. Su merecida, pudo ser más esper ra y amplia ante tan fuerte sario. Destacaron Pazos, salvo mendo fallo del gol; Mendoz zo y Collar.—Alfil.

Triunfa el Atlétic Bilbao en Inglat

Ganó por 2-1 al West Bro

West Bromwich, 5. — El tiempo del encuentro de fút se celebra en esta ciudad e Atlético de Bilbao y el West wich Albion, ha terminado co toria de los españoles por do a cero. Los goles fueron marc primero por Mauri, a los 13 y el segundo por el delantero Arieta, a los 40.

En la segunda parte el equ glés acortó distancias, marca gol. Terminó el partido con toria del equipo español por Alfil.

EL YOUNG BOIS, DE VIE NO AL M. T. K. DE BUD POR 2-1

Budapest, 5. — El equipo d Young Bois, de Viena, ha ve M. T. K. de Budapest, por d a uno, en partido correspond las eliminatorias de la Copa d pa.—Alfil.

La mejor revista de tura y Ganadería MIE cripción: 3 pesetas Apartado, 15. Palencia

al hacer su nido...

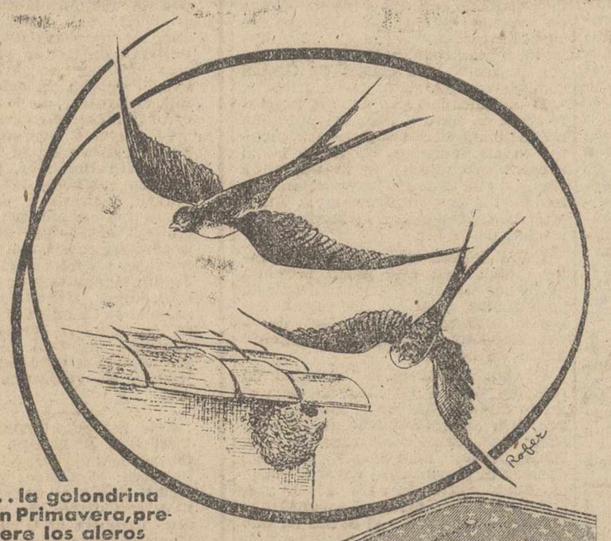

...la golondrina en Primavera, prefiere los aleros de los tejados.

Pub. FERMAN

Los hombres, al formar o reformar su hogar, buscan ARTE, BELLEZA y DESCANSO PERFECTO.

CONCEBIDO SOBRE ESTAS TRES CUALIDADES, ESTA

el colchón FLEX

MARAVILLA DE LA TECNICA MODERNA PARA BIEN DORMIR

- Muelles entrelazados SIN NUDOS (Patente FLEX).
- Aguatados interiores de una sola pieza. Fabricación propia.
- Burleteado con doble cosido (Sistema FLEX).
- Damascos de seda, fabricación y dibujos exclusivos.

FLEX

DE LO BUENO LO MEJOR

VENTANAS Y PUERTAS METALICAS

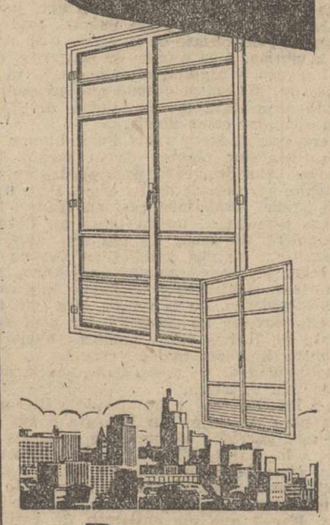

ROGELIO FERNANDEZ, S.A.

R·O·F·E·S·A

CONSTRUCCIONES METALICAS Y DE MAQUINARIA (LEON)

León (Puente Castro)
Casa Central: Orense

III - Visitando la bodega.

Y aquí, lector y amable acompañante, nos encontramos en la bodega que llamamos "La Concha", construcción audaz y sólida, proyectada por Eiffel, ingeniero creador de la célebre torre parisina, de unos 100 metros de circunferencia, sin soporte central y sostenida solamente con una presión vertical sobre los muros que descansa.

Escenario de regios banquetes y actos muy diversos a través de siglo y medio. Reyes y Jefes de Estado, ídolos nacionales y extranjeros, celebridades de la ciencia y el arte, magnates de la industria, etc., han sido obsequiados aquí. Verás que los escudos de las provincias españolas decoran las "botas", es decir, los toneles de 500 litros de capacidad.

Pero yo creo que "ha llegado el momento" de tomarnos la primera copa. Y va a ser de SOLERA 1847, oloroso dulce, que nos venencia este capataz, para que nos prepare bien y nos dé fuerzas para ir viendo esta maravillosa bodega. ¡A tu salud y por González Byass! Te veo deseando repetir... cómo lo vamos a hacer...

González Byass

CASAS EN JEREZ - PUERTO DE SANTA MARIA - SANLUCAR DE BARRAMEDA OPORTO - LONDRES - TANGER - COGNAC

RASGO Publicidad

M.C.D.2022

CARNET DE SOCIEDAD

Enlace Ruiz González-Sánchez Ruiz

En la iglesia parroquial de San Cristóbal, de Comillas, se ha celebrado el pasado día 29 de octubre, el enlace matrimonial de la bella señorita Marce Sánchez Ruiz, con el culto farmacéutico don Luis Ruiz González, ambos de distinguidas familias de Aguilar de Campoo.

A los acordes de la marcha nupcial, la novia que vestía precioso traje blanco de nylon bordado con diadema de azahar y velo de tul ilusión, penetró en el templo del brazo de su hermano y padrino, don Jesús, y el novio, del de su madre y madrina, doña Aurelia González Barón.

Portaban las arras las encantadoras niñas Mary Asun y Ana Mary Bárcena Ruiz, sobrinas del novio.

Bendijo la unión, y ofició la Santa Misa, el Reverendo señor don Policarpo Ruiz, tío de la desposada. El Padre Rábago, S. J., dirigió una sentida plática a los contrayentes. Durante la ceremonia, la Schola Cantorum de la Universidad Pontificia interpretó algunos motetes de su extenso repertorio.

Firmaron el acta como testigos, por parte del novio su padre don Francisco, y sus tíos don Julio y don Manuel Ruiz Rodríguez, y don Fernando González Barón, y por parte de la novia, su padre don Pedro, y sus tíos don Victorino Sánchez y don Benito y don Ricardo Ruiz Aláez.

Los numerosos invitados, fueron obsequiados con un escogido banquete en el Hotel Moderno, de Torrelavega.

Desde estas líneas, felicitamos a los nuevos señores Ruiz-Sánchez, a la par que les deseamos toda clase de prosperidades y dichas.

La vida en la Región

En el "Día Universal del Ahorro" fueron ingresadas en la Caja de Ahorros y Monte de Piedad de Zaragoza, Aragón y Rioja, más de 211 millones de pesetas

Un soldado de Infantería encontró una cartera con 5.420 pesetas y la devolvió a su dueño, sin percibir gratificación alguna

AVILA

VISITA DE LA ESCUELA DIPLOMATICA. — El próximo sábado día 8, llegarán a la capital abulense los alumnos de la Escuela Diplomática del Ministerio de Asuntos Exteriores, con su director y profesores al frente.

En Avila se ha preparado un programa en el que se incluye la visita a los principales Monumentos artísticos, históricos y teresianos de la ciudad y un recorrido por las zonas donde se han realizado o realizarán obras que están contribuyendo a la mejora, progreso y transformación de la capital.

BURGOS

CAPTURA DE LOBOS. — El pasado domingo se trasladaron a cazar a Pineda de la Sierra y en inmediaciones del Pantano de Arlanzón, un grupo de aficionados zamoranos, vendedores ambulantes de Villarejo de la Sierra, que residen accidentalmente en Quintanapalla.

La cuadrilla estaba integrada por catorce amigos, entre los que iban cinco escopetas. Al llegar uno de los cazadores, Ramiro Vega, a la altura de unos matorrales, el perro se quedó de muestra, evidenciando cierto desasosiego, pero sin atreverse a entrar en el punto donde parecía acusar la existencia de alguna pieza. El cazador pensó que se trataba de algún jabalí, por lo que tomó las debidas precauciones, pero inmediatamente salió huyendo una pareja de lobos, contra los que disparó Ramiro Vega, de forma tan certera, que la loba quedó muerta en el acto, mientras que su compañero, aunque herido, pudo huir. Dejó un reguero de sangre, pero al internarse en la espesura no pudo ser cobrado. La loba, que fué llevada a Burgos, pesó 40 kilos.

LOGROÑO

BUEN AHORRO. — La jornada del «Día Universal del Ahorro», conmemorada el día 31 de octubre ha constituído un brillantísimo éxito de la Caja de Ahorros y Monte de Piedad de Zaragoza, Aragón y Rioja.

Desde las primeras horas de la mañana ante las numerosas ventanillas de las diversas centrales y subagencias se concentró un inmenso gentío para llevar a cabo la apertura de nuevas cuentas de ahorro y numerosas imposiciones de aumento.

Solamente en la provincia de Logroño se realizaron 2.174 cuentas nuevas y 43.143 imposiciones de aumento, que hicieron ingreso por valor de 55.620.000 pesetas. Con las realizadas en Aragón las operaciones alcanzaron una cifra, en el citado día, superior a los 211 millones de pesetas.

SALAMANCA

CLAUSURA DEL CURSO DE EDAFOLOGIA. — El domingo pasado se han dado por terminadas las tareas que durante estos días pasados han venido realizando en la capital salmantina los más destacados especialistas de la Edafología española.

A las diez de la mañana del domingo se celebraron las últimas sesiones, dedicadas a la presentación de comunicaciones y a la de conclusiones que habían sido elaboradas por las diferentes comisiones.

En el Decanato de la Facultad de Ciencias, se reunió la Junta Directiva del Instituto de Edafología, que trató diversos asuntos relacionados con la marcha del mismo.

A mediodía, los asistentes a esta reunión fueron recibidos por el Alcalde y Corporación Municipal en los salones del Ayuntamiento. A continuación fué servida una copa de vino español.

SANTANDER

LA FIEL INFANTERIA. — El industrial transportista de San Román, don Mariano Pérez Arabaolaza, perdió hace unos días una cartera conteniendo 5.420 pesetas y la documentación.

Aunque hizo diversas gestiones para hallarla, no dieron ningún resultado, pero poco tiempo después se presentó en su domicilio el soldado de Infantería del Regimiento «Valencia 23», José Bezanilla, que la había encontrado y que por los documentos que había en ella comprobó el nombre y la dirección del dueño, al que se la devolvió.

Aunque el dueño de la cartera quiso gratificarle con 1.000 pesetas, el citado soldado se negó a admitir cantidad alguna, alegando que no había hecho más que cumplir con su deber.

El soldado ha sido muy felicitado por sus jefes al conocer su gesto de honradez.

SUCESOS EN LOS PUEBLOS

Un obrero apuñala a su esposa en CORDOVILLA LA REAL

Luego salió a la calle en demanda de auxilio para la víctima

Según comunica la Guardia Civil del Puesto de Quintana del Puente, en el caserío de «Villandrando», enclavado en el término municipal de Cordovilla la Real, un obrero del campo, llamado Demetrio Sánchez Sánchez, de 36 años, natural de un pueblo de la provincia de Valladolid y domiciliado en el caserío indicado, ha apuñalado a su esposa, dejándola gravemente herida.

Al parecer, según las propias declaraciones que el detenido ha hecho a la Guardia Civil, cuando él, concluída la jornada de trabajo, se retiró a descansar a su hogar, la esposa, Tomasa Isidora Aguirre Meñeca, de 49 años, insistió varias veces en una discusión sobre motivos particulares, no prestándola atención alguna, pero ante su insistencia y con pocas ganas de continuar escuchándola, la dió un golpe a fin de que se callara y le dejara en paz. Entonces ella, tomando una navaja se la clavó en el vientre, dispuesta a quitarse la vida, lanzándose inmediatamente sobre ella el esposo para hacerla desistir de su propósito. Consiguió quitarla el arma, pero él, indignado por su actitud, la clavó dos veces la navaja en la espalda, y entonces, asustado, salió a la calle demandando auxilio de los vecinos, para que le ayudaran a tapar las heridas de su esposa y evitar que se desangrara.

La víctima fué curada con toda urgencia por el médico titular de Quintana del Puente quien la apreció hasta siete heridas punzantes, algunas de ellas de pronóstico grave, habiendo ordenado su traslado al Hospital Provincial de Palencia.

En el lugar del suceso se personó el Juzgado de Instrucción de Astudillo y Guardia Civil de Quintana del Puente, ordenándose la detención del agresor, que ha quedado a disposición de la Ley para responder de su delito.

Jefatura Agronómica de la Provincia de Palencia

Autorización para nuevas plantaciones de viñedo

Se advierte a los agricultores interesados en hacer plantaciones de viñedo, que a tenor de lo dispuesto en la Orden Ministerial de 16 de Julio de 1955 y disposiciones complementarias, deberán solicitar de la Jefatura Agronómica la autorización de plantación antes del día 30 del corriente mes de noviembre.

La reposición de parras en número superior al 55 por 100 de pies existentes en el viñedo, precisará también autorización de la Jefatura Agronómica.

En las solicitudes que formulen los agricultores para nuevas plantaciones deberán especificarse las viníferas que han de constituir el injerto.

Las plantaciones que se efectúen sin la correspondiente autorización serán consideradas clandestinas.

Palencia, 6 de noviembre de 1958.

El Ingeniero Jefe, **Ramón Irazusta.**

¿Le gusta a usted limpiar cristales?

Si los limpia con agua y jabón, seguramente no le gustará limpiarlos. Pero cuando emplee CRISTASOL cambiará de opinión.

El CRISTASOL se rocía con el mismo frasco sobre el cristal... se frota con un paño... ¡y ya está! En un instante quedan limpios y relucientes.

CRISTASOL hará agradable la limpieza de sus cristales. Pruébelo.

BOLSA Y FINANZAS

Cotizaciones de los mercados de valores e impresiones de la jornada facilitadas por el BANCO DE BILBAO y la AGENCIA CIFRA correspondiente al día 5 de Noviembre de 1958

BOLSA DE MADRID

Madrid, 5.—La primera sesión bursátil de la semana ha resultado animadísima, acudiendo cientos de personas a la sala de operaciones. La circunstancia de no haberse celebrado sesión el día de ayer, ha hecho que se acumulasen mayor número de órdenes de compra, siendo muy importante el volumen de las transacciones realizadas. Los cambios han sido todos en alza, con fuerte reacción sobre las cotizaciones del final de la semana anterior.

Un ejemplo de la fluidez de cotizaciones es que, a partir de 15 enteros, se han producido los siguientes avances: Reunidas de Zaragoza, Chorro, Saltos del Nansa, Saltos del Sil, Papelera Española, Material y Construcciones, Sniace y Cantabria, 15; Hidroeléctrica del Cantábrico, 16; Eléctricas Leonesas y Sevillana, 17; Tabacalera, 18; Seat, Auxiliar de Ferrocarriles y Urbis, 20; Electra de Viesgo, 21; Azucarera, 23; Ebro, 24; Banco Hispano Americano, Central y Campsa, 25; Aguilas, 31; Guindos, 35; Banco Español de Crédito, 40; Española de Petróleos, 43; Telefónicas, 45; Urbanizadora Metro, 60.

Al cierre, el conjunto de los corros se mostraba como fatigado del ritmo operatorio a que se había llevado la sesión, aunque seguían escuchándose tanteos de compra para bastantes valores.—Cifra.

BANCOS: España, 660.—Crédito Industrial, 212.—Exterior, 370.—Central, 622.—Banesto, 870. — Hispano, 580.—Rural, 282.—Popular, 470.

ELECTRICAS: H. Española, 350.—H. Cantábrico, 200.—Nansa, 175. — Sil, 235.—Sevillana, 175.—Madrileña, 238.—FECSA, 260. — Fenosa, 216. — Leonesas, 202.—Chorro, 165.—Reunidas Zaragoza, 180.

SIDEROMETALURGICAS: Auxiliar FF. CC., 560.—Material y Construcciones, 230.—Manufacturas Metálicas M., 101.—Seat, 370.

MINERAS: Duro-Felguera, 311. — Rif, 748.—Guindos, 245. — Ponferrada, 878.

QUIMICAS: Explosivos, 345.—Petróleos, 665.—Hidro-Nitro, 189.

CONS. E INMOBILIARIAS: Dragados y Construcciones, 217.—Portland del Ebro, 116. — Urbanizadora Metropolitana, 575. — Inmobiliaria Metropolitana, 192.—Alcázar, 110. — Urbis, 205.—Ceisa, 115. — Cantabria, 130.—Vallehermoso, 165.

ALIMENTACION: Ebro, 600. — El Aguila, 531.—G. Azucarera, 250.

TEXTILES: Fefasa, 260.—Sniace, 415.

VARIAS: Campsa, 230.—Tabacalera, 200.—Telefónica, 305.—Marconi, 118.—Metro Madrid, 176.—Hidrocivil, 155.

BOLSA DE BILBAO

Bilbao, 5.—Ha comenzado la sesión de Bolsa de hoy con una expectación extraordinaria y una concurrencia excepcional, pues las dudas surgidas al cierre de la pasada semana ante la presencia de papel procedente de realizaciones, hizo que el mercado, en posición poco firme, motivó que surgieran algunas indecisiones. Sin embargo, tal es la firmeza de esta brillante reacción, y esperanzadoras los posibilidades, que el dinero ha vuelto a confiarse en esta jornada de hoy, absorbiendo con facilidad el papel ofrecido ante una contratación agitadísima de avances excepcionales, destacándose sobre todos ellos, las mejoras de 92 y medio enteros en Basconia; 50, en Bancaya; 55, en Bancobao; 25, en Hispano y Banesto; 42, Centrales; 40, Euskalduna; 20, Sniace; 24, Sefanitro; 22,5 Papelera, y Minas del Rif 55; y siguen después otras alzas no superiores a 20 puntos, en las que han participado todos los valores excepto uno, que ha repetido cambio. Ha resultado una sesión animadísima, llegando la contratación al cierre en posición muy agitada.—Cifra.

BANCOS: Banco de Bilbao, 900.—Banco de Vizcaya, 860.

QUIMICAS: Papelera Española, 422,5.—Sefanitro, 364. — Unquinesa, 328.—Nicas, 225.

VARIAS: Aviación y Comercio, 90. —Vascongados, 144.

SIDEROMETALURGICAS: Altos Hornos, 310.—B. Wilcox, 630.—Basconia, 895.—Euskaldùna, 340.—Cerrajera de Mondragón, 785.—Santa Bárbara, 200.

ELECTRICAS: Iberduero, ordinarias, 330.—Idem, novísimas liberadas, 298. — Idem, novísimas sin liberar, 1.100.—Viesgo, 250.—R. Zaragoza, 178.

BOLSA DE BARCELONA

Barcelona, 5.—Con una euforia poco corriente y desacostumbrada en estos últimos tiempos, ha reanudado sus sesiones la Bolsa de Barcelona. En el corro de acciones los compradores se volcaron materialmente sobre el papel que salió al mercado, lo que aprovecharon los tenedores para hacer grandes negocios, alcanzando los cambios cifras verdaderamente no recordadas en mucho tiempo. Destacaron sobre todo los petróleos, que ganaron 60 duros por acción. Siguieron los Eléctricos, que también tuvieron importantes diferencias, y luego los Locales. En fin, cuanto papel salía al mercado era adquirido, y al cierre quedó mucho dinero en perspectiva para futuras operaciones. En los otros corros el negocio fué normal, sin apenas diferencias.—Cifra.

Petróleos, 685.—Explosivos, 365. — Cros, 744. — La Maquinista, 145. — Aguas Barna, 315.—Motor Ibérica, 2.015.—C. Metálicos, 765. — Tabacos Filipinas, 698.—Asland, 635.—Industrias Agrícolas, 850.

BANCO DE BILBAO

Banca. — Operaciones de Bolsa. — Pago de negociables de trigo

Mayor Pral, 113. — PALENCIA

BANCO DE SANTANDER
Fundado en 1857
Banca - Cambio - Bolsa
Caja de Ahorros
Mayor Pral., 70. PALENCIA

Un abogado y un técnico agrícola a su servicio, suscribiéndose a MIES. Revista mensual. Suscripción: 36 pesetas al año. Apartado, 15. Palencia.

Proyectos de Ley publicados por el "Boletín Oficial" de las Cortes Españolas

Madrid, 5. — El «B. O. de las Cortes Españolas», número 605, publica, entre otros proyectos de ley, los siguientes:

Créditos extraordinarios y suplementos a la Presidencia del Gobierno, por un total de 1.049.400 pesetas, con destino a satisfacer los gastos que origine durante el año actual el funcionamiento de la Oficina de la comisión delegada del Gobierno para el desarrollo de los convenios con Norteamérica.

Créditos extraordinarios y suplementos por un importe total de 183.795'94 ptas., al Ministerio de la Gobernación y a Acción de España en Africa, para pago de hospitalidades usadas por personal dependiente de la Dirección General de la Guardia Civil en el pasado ejercicio de 1957 a cursar en el actual.

Suplemento de crédito por pesetas 9.635.362'20, a Acción de España en Africa, para satisfacer al personal dependiente de los Ministerios del Ejército y del Aire que prestan servicios en las plazas de soberanía del Norte de Africa y territorios del antiguo protectorado de Marruecos.

Otro de 906.370'80 pesetas, a Acción de España en Marruecos con destino a satisfacer atenciones de diez días del año actual a personal dependiente de la Dirección General de la Guardia Civil.

Otro de 40 millones de pesetas al Ministerio de la Gobernación, para satisfacer el coste de las construcciones realizadas y a realizar por el Patronato Nacional Antituberculoso.

Créditos extraordinarios y suplementarios por un importe de pesetas 247.089'30, al Ministerio de Justicia, con destino a satisfacer durante el año actual, los gastos derivados de la creación de Juzgados especiales de Vagos y Maleantes en Madrid y Barcelona.

Crédito extraordinario de 20 millones de pesetas al Ministerio de Obras Públicas para la ejecución de obras de defensa y encauzamiento del río Alhama (incluyendo las del Jalón, Jiloca y Queiles).

Otro de 75.984.000 pesetas al Ministerio de la Vivienda, con destino a satisfacer atenciones del departamento durante el año en curso.

Convenio aduanero relativo a la importación temporal de vehículos comerciales por carretera.

Convenio postal universal y acuerdos adicionales al mismo.

Otro entre España y Chile sobre doble nacionalidad.

Inclusión en la lista de procuradores en Cortes, de don José Marqués Iñiguez, como representante de la Diputación Provincial de Málaga.—Cifra.

anuncios por palabras

Alquileres

OFREZCO extensas naves para almacenamiento de mercancías, admito estancias fijas, eventuales, bicicletas y motos. Empedrada, 6.

Automóviles

URGE comprar coche cualquier tipo. Auto-Recambios Rafael López.

Compras

PATATAS de consumo compra Benigno Martín. Manuel Rivera, 5. Teléfono, 2718.

Fincas

VENDO casa, llave en mano. Obispo Lozano, 20. Informes en el mismo.

VENDO casa llave en mano. Barrio del Otero. Informes, Modesto Lafuente, núm. 8. Maderas.

FINCA de Vega 50 hectáreas, tierra regadío de huerta con aguas propias, grandes cuadras y otras dependencias, casa de los señores electrificada a 5 kilómetros de Valladolid con línea de autobuses hasta cerca de la finca, se vende. Informes, Apartado de Correos 259. Valladolid.

PAREDES de Nava, se venden 80 hectáreas secano. Petra Lobete.

VENDO piso libre. Informes en calle Murillo, 12. Rogaciano Cantero. Palencia.

CASA, compro. Barrio Cristo. Zona Cine Otero o fuente, libre, con corral. Ofertas, señor Garrachón. Mayor, 244. Teléfono 1973.

Ganados y aves

VENDO, de 5 vacas recién paridas, una, a elegir. Julio Doncel. Piña de Campos.

VENDO 95 ovejas de 1, 2 y 3 partos; 45 corderas; 24 capones. Simeón Acero. Quintanilla de la Cueza.

SE VENDE mula 4 años, 6 dedos. Julián Conde. Frechilla.

SE VENDEN una yegua cerrada con rastra macho y un caballo 8 años, 6 dedos. Para tratar, Martín Crespo, Colón, 28. Palencia.

VENDO 150 pollas de tres meses. Villacorta. Ampudia.

VENDO dos jatas y un jato 3 y 4 meses; yegua, 8 años, 4 dedos, toda prueba. Carretera Valladolid, Tercer Barrio, Palencia. Leandro Castellanos.

SE VENDEN tres cerdos cebados. Casa Sabas. Venta de Baños, Primero Junio, 1.

AVICULTORES: Para sus ponedoras piensos compuestos y completos SANDERS, adjudicatario Benigno Martín. M. Rivera, núm. 5.

GANADEROS: Para cerdos de cría y engorde, piensos completos y compuestos SANDERS.

VENDO hermosos cerdos destete. Avenida Madrid, "Villa Margarita". Palencia.

VENDO 70 ovejas jóvenes, abocadas a parir. Juan Parte. Villaprovedo.

SE VENDEN 25 borras. Tratar, Ricardo Tejerina. Población de Arroyo.

VENTA cincuenta ovejas primera y segunda cría a parir principio de febrero y veinte corderas. Florentino Marcos. Buenavista.

CERDOS destete. Finca don Vicente Fernández. Portazgo.

Maquinaria y Reparaciones

MAQUINAS punto patente italiana, todos modelos, mano motor, Facón-Metier, tramador Jacquard. Rematadoras tres hilos. Enseñanza domicilio. Muchas facilidades. Consúltenos. Imperio. Montera, 32. Madrid.

COMPRO bravant, dos ceros, y vendo trisurco. Abundio Calvo. Astudillo.

NEUMATICOS, correas de ventilador, correas trapezoidales. Navamuel. Casado del Alisal, E. Teléfono 1937.

SEMBRADORAS de botas y ballestas, cubresemillas, rastras, arrobaderas, abonadoras. Almacenes maquinaria Ortega y Ortiz de Zárate.

SEMBRADORAS para caballerías y tractor. Distribuidoras de abonos de platillos y cadenas. Bisurcos, trisurcos, gradas, rodillos, arrobaderas y rastras. Husillos para lagar, bombas trasiego y mangueras. Almacenes Pinacho.

SEMBRADORAS, gradas de ballesta, arados, repuestos. Almacenes de maquinaria, Sobrinos de Fidel Diego, S. R. C. Palencia.

SEMBRADORAS, diferentes tipos, nacionales e importación, de discos sencillos y dobles, botas y ballestas, cubresemillas, bisurcos, escarificadores y maquinaria agrícola en general. Tejeda y Compañía, S. L. Palencia.

Trabajo

SE NECESITAN dos muchachas de servicio. Informes, Burgos, 23, primero, derecha.

NECESITO chico 18 a 20 años, cuidar una vaca, sabiendo ordeñar, horas mañana y tarde. Razón, General Mola, 115, segundo.

SE NECESITAN obreros agrícolas con hijos mayores y persona competente para desempeñar el cargo de cuadrero. Se facilita casa, leña y harina. Finca La Barranca. Corcos del Valle (Valladolid). No se contestan cartas. Tratar, con el Administrador.

REPRESENTANTES precisa empresa para sus productos de fácil venta en capitales y pueblos importantes. Escribid: F. P. Apartado, 1.116. Madrid.

NECESITASE guarda para ganado mayor con ayuda de 14 a 16 años, de Navidad en adelante. Presidente junta vecinal. Vega de Doña Olimpa.

NECESITO obrero huerta, dándole vivienda. Carretera «La Treinta». Leandro Tejeda.

MUJER media edad, sabiendo cocinar, buenos informes, para servir a señor solo, buen sueldo. Presentarse o escribir. Menéndez Pelayo, 9, 2.º, derecha.

SE NECESITA persona práctica en la elaboración de quesos, buen sueldo, con casa. Santiago García. Villamuriel de Cerrato. Teléfono 7.

Traspasos

POR ENFERMEDAD se traspasa tienda comestibles, detrás del cine viejo de Venta de Baños.

TRASPASO barbería mucha clientela. Máximo García. Grijota.

Varios

SE VENDE par de mulas de 9 años, 7 cuartas, 7 dedos; 6 carros medio uso. Informes, Emilio García. Grijota.

VENDO 30 corderos, 20 ovejas y 100 cántaros mosto. Población de Arroyo. Anastasio Quintanilla.

MADRIGAL Martínez Hnos. Instalaciones y reparaciones de cuartos de baño y cocinas. "La Hortensia".

"TURMIX", lavadoras, cacerolas a presión, termos y duchas eléctricas. Ferretería Isasmendi-Madrigal.

ALBAÑILES, materiales de construcción y saneamiento en general, grandes descuentos. Almacenes Grajal. Martínez de Azcoitia, 15.

RADIORTIZ, vende, compra, cambia, repara, todas marcas radio. Alar.

Vehículos

VENDO furgoneta 9 HP., carrozada toda en chapa, en perfecto estado. Razón, Mayor, 206. Teléfono, 2527.

VENDO remolque cuatro mil kilos. Jesús Rodríguez. Alar del Rey.

VESPA impecable extra, se vende Señor Pedrejón. Teléfono, 3218.

TRACTOR vendo. Granja "El Soto". Quintana del Puente.

SE VENDE moto Emeuve Pullman, 125 cc., sin suavizar. Antonio Gutiérrez. Luis Nájera, 14. Paredes de Nava.

Ventas

PIANO marca Bernagg, como nuevo. Bar Casero.

HOJA de remolacha se vende. Villamuriel de Cerrato. Emilio Inclán.

VENDO habas, guisantes y planta de cebolla. Carretera Villamuriel, Eduardo González.

COMODAS, una con secreter, otras oportunidades. Valentín Calderón. Portería. Junto Electra.

SE VENDEN cuarenta arrobas de remolacha forrajera, cuello verde. Alejandro Merino. Carrión de los Condes.

VENDO 6 toneladas remolacha forrajera. Juan Burgos. Villaturde.

HOJA de remolacha de trece obradas, véndese, próximo Palencia. Razón, Mayor, 120, tercero.

VENDO remolacha forrajera y mil kilogramos de fréjoles. A. Escudero. Calzada de los Molinos.

VENDO planta repollo. Anastasio Peinador. Fuentes de Nava.

CEMENTOS «Alfa». Almacenes Rivero. Teléfono 1445.

He aquí el BÉNÉDICTINE

BÉNÉDICTINE

DEPOSITO: Pasajes (Guipúzcoa)

AGRICULTOR:

Consultorio jurídico-social en MIES, revista de Agricultura y Ganadería. Apartado, 15. Palencia.

Cartel de la Falange

DELEGACION PROVINCIAL DE JUVENTUDES

CLASES DE IDIOMAS. — Iniciado el Curso Escolar 1958-59, en los Hogares de Juventudes, de esta capital, en la calle Becerro de Bengoa, han dado comienzo las clases de inglés, el pasado día 3 de noviembre, atendidas por un profesor competente en la materia.

Igualmente, tendrán lugar clases de francés, y el plazo de matrícula para todo joven a quien pueda interesar, finaliza el próximo día 10 del actual.

Esta puede efectuarse en dichos Hogares de Juventudes, de ocho a diez de la noche todos los días, donde serán facilitados cuantos detalles puedan interesarse relacionados con estas clases de idiomas.

Palencia, 5 de octubre de 1958.

HACIENDA

SECRETARIA

LIBRAMIENTOS.—El Ilmo. señor Delegado de Hacienda ha puesto al cobro los expedidos a nombre de:

Don Eladio Gómez, don Jaime Blasco, señor Pagador de Obras Públicas, doña Angeles Prieto, don Elpidio Calvo, señor Administrador de la Prisión Provincial, don Ramón Frechilla, don Pascual Grajal, don Manuel Morales, Carbones Manuel, don Daniel Gutiérrez, doña Patrocinio Vallejo, don Alfonso Peña, don Luis Peña, don Luis Navas, señor Delegado de Construcciones Escolares, don Enrique Espinosa, don Angel Carmona, don Cayo Moreno, don Manuel Villarino, doña Catalina Maté, don José Vaticón, señor Habilitado del Distrito Forestal, Banco Central, don Tomás Pérez, don Jesús Alario y don Armando Lucio.

FOTOS PARA CARNET

ENTREGA RAPIDA

RETRATOS DE NIÑOS

LABORATORIOS ALBINO

Mayor, 79 PLANTA BAJA

A mal tiempo... buenas mantas

Las mejores mantas y más baratas las de

DAVID

Compre en DAVID y ahorrará dinero

Mayor, 238

✝

Primer aniversario de la señora

Doña Purificación Garrido Sahagún

Vda. de Sisternes

que falleció en Palencia el día 7 de Noviembre de 1957

D. E. P.

Sus desconsolados hijos Luis, Ana María, Fernando, José Luis y María del Pilar; hija política Pura Acevedo; nietos, hermanos y demás familia,

Al recordar a sus amistades tan sensible pérdida, ruegan la tengan presente en sus oraciones.

La misa que se celebre en San Miguel el día 7, a las nueve de la mañana, será por el eterno descanso de su alma.

M.C.D.2022

Triunfo demócrata en las elecciones norteamericanas

(*Viene de primera plana*)

TAMBIEN CONTROLAN LA CAMARA DE REPRESENTANTES

Wáshington, 5. — Los demócratas han conseguido el control de la Cámara de Representantes.

A las 7,50 de esta mañana, habían logrado los 219 puestos requeridos para ejercer dicho control, en el 86 Congreso.—Efe.

EISENHOWER PASO UNA NOCHE TRANQUILA

Wáshington, 5. — El presidente Eisenhower ha pasado una noche tranquila en el segundo piso de la Casa Blanca, con su esposa. Su secretario de Prensa, James C. Hagerty, le informaba a intervalos sobre los resultados de las elecciones, a medida que se iban recontando votos.

Eisenhower señaló que no hará comentario alguno hasta las 16.00 de esta tarde (hora española), durante su conferencia de Prensa.

KNOWLAND PIERDE LAS ESPERANZAS DE SER CANDIDATO A LA PRESIDENCIA

Wáshington, 5. — Con su derrota en el Senado, el dirigente republicano Willam F. Knowland, ha perdido, virtualmente, todas las esperanzas de ser nombrado candidato a la Presidencia del país en 1960. Fué derrotado por Edmund G., virtualmente desconocido fuera del Estado.—Efe.

NIXON: MERECEN LA VICTORIA

Wáshington, 5. — El vicepresidente Richard M. Nixon, ha declarado que los republicanos perdieron terreno en las elecciones del Congreso, porque «nuestros adversarios han trabajado mucho durante dos años y el resultado era inevitable».

Nixon dijo que los demócratas «merecen la victoria», por su excelente organización y duro trabajo. Nixon, prometió luego: «Los republicanos no volverán a cometer esta equivocación y empezaremos a trabajar mañana para conseguir la victoria en noviembre de 1960».—Efe.

UN DIA FELIZ, DICE STEVENSON

Chicago, 5. — El ex candidato presidencial demócrata Adlai E. Stevenson ha dicho que tenía plena confianza en que el nuevo Congreso, de amplia mayoría demócrata, «se enfrentaría con su oportunidad con plena responsabilidad».

Stevenson dijo a los periodistas que se trataba de «un día feliz» para los demócratas. «Mucho más feliz —añadió— que otros varios que yo recuerdo». «Pero se trata también —dijo—de una gran ocasión que no puede desaprovecharse. El partido demócrata ha recibido un mandato para desarrollar una inteligente y creadora labor directiva en una época llena de peligros, pero tengo confianza en que se enfrentará con su oportunidad con plena responsabilidad».—Efe.

ROCKEFELLER, NO TIENE ASPIRACIONES PRESIDENCIALES

Nueva York, 5.—El millonario norteamericano, Nelson A. Rockefeller, vencedor en las elecciones por el cargo de gobernador de Nueva York, ha declarado, en una conferencia de Prensa, que no está interesado en presentarse como candidato en las elecciones presidenciales de 1960.

Añadió que su único propósito era servir, como gobernador republicano, durante el período de cuatro años que dura su mandato.

Rockefeller, mostró a los periodistas un telegrama dirigido a él por el hombre a quien había vencido, el gobernador Averell Harriman, en el que se decía: «Le felicito sinceramente y le deseo toda clase de éxitos».—Efe.

MAS DATOS

Nueva York, 5. — A las siete de la tarde, hora española, los republicanos habían conseguido la elección de ocho de sus candidatos a senadores y los demócratas la de 25; quedaba solo por decidir un escaño senatorial, para el que los demócratas llevaban ventaja.

Los demócratas triunfantes en el citado momento para la Cámara de Representantes eran 275 y los republicanos 149. Faltaban los resultados de once distritos, en siete de los cuales llevaban ventaja los demócratas, en 3 los republicanos y en uno un candidato independiente segregacionista.

Las elecciones de Gobernadores han terminado con la victoria de 24 demócratas y ocho republicanos.

En el Estado de Nueva York, los republicanos han conquistado todas las magistraturas vacantes, salvo el cargo de interventor, para el que, en reñida lucha triunfó el saliente, el demócrata Arthur Levitt, sobre el republicano James A. Lundy.

Se considera que la gran victoria personal de Rockefeller lo sitúa en la primera fila de los posibles candidatos republicanos en las elecciones presidenciales de 1960.—Efe.

ULTIMOS RESULTADOS CONOCIDOS

Nueva York, 5.--Los resultados de las elecciones norteamericanas, a las veinte (hora española), daban las siguientes cifras:

Senado:

Demócratas elegidos, 26; continúan 36; total, 62.

Republicanos elegidos, 8; continúan 26; total, 34.

Cámara de Representantes:

Demócratas elegidos, 279.

Republicanos elegidos, 151.

Independientes elegidos, 1.

Gobernadores:

Demócratas elegidos, 24.

Republicanos elegidos, 8.--Efe.

Su Santidad el Papa continuará la tarea, de procurar la paz, iniciada por Pío XII

Doce millones de personas vieron, a través de la TV, los solemnes actos de la coronación

Ciudad del Vaticano, 5.—Su Santidad el Papa Juan XXIII, ha recibido en una audiencia especial a los estadistas y delegados de países extranjeros que asistieron ayer a la solemne ceremonia de su coronación. La audiencia se ha celebrado en la Sala de Consistorios del Palacio Vaticano, y entre las representaciones figuraoa la de España.

El Padre Santo pronunció un discurso en francés.

DISCURSO DE SU SANTIDAD EN SU AUDIENCIA A LAS MISIONES EXTRANJERAS

Ciudad del Vaticano, 5. — La traducción del discurso pronunciado esta mañana por el Padre Santo en su audiencia a las Misiones extranjeras reunidas en Roma para asistir al solemne rito de su coronación, es el siguiente:

«Es, señores, una grande alegría el recibirvos y poderos expresar así, personalmente, nuestra sincera gratitud: Vuestra venida a la solemnidad de nuestra coronación es, en efecto, un acto colectivo que hemos apreciado en sumo grado, tanto por la prontitud con que vuestros Gobiernos se han hecho presentes en estas fiestas pontificias como por el número y el prestigio de las Misiones extraordinarias que constituís. ¿Como podemos no estar profundamente agradecidos a un semejante gesto, en homenaje hacia la Santa Sede y hacia nuestra persona? Así, pues, deseamos rogaros, en primer lugar, que os hagáis intérpretes de nuestros sentimientos de gratitud ante vuestros soberanos y jefes de Estado. Las ceremonias litúrgicas a las que asististeis ayer, renuevan ritos pluriseculares y evocan la larga tradición de la Iglesia y de su historia tan íntimamente fundida con la de vuestros pueblos. Al mismo tiempo, vuestra presencia en esta ceremonia era, ante nuestros ojos, como un símbolo viviente de las relaciones cordiales y felices que esta Sede apostólica mantiene hoy como en el pasado con tantas naciones solícitas en ver desarrollar en su seno y para su felicidad los más altos valores espirituales. Damos gracias a Dios por ofrecernos así, desde el comienzo de nuestro pontificado, un motivo tan legítimo de confianza en las buenas relaciones que deseamos mantener con vuestros países. Y viendo, por añadidura, vuestras numerosas misiones venidas de las más diversas y lejanas tierras y congregadas hoy en torno a nuestra persona, ¿cómo vamos a dejar de formular con expresión ardiente el deseo, tantas veces formulado ya y lleno siempre de esperanzas, de una paz justa y fraternal entre los pueblos? Y recordamos aquí, con emoción que vosotros comprenderéis, la gran figura de nuestro venerado predecesor Pío XII, durante casi veinte años, sin dejarse nunca abatir por los acontecimientos a veces crueles. El hizo resplandecer ante los ojos de los hombres el ideal de un orden pacífico entre las naciones, trabajó con perseverancia para instaurarla en el mundo y se hizo intrépido defensor de los derechos más sagrados de las personas y de los pueblos. El mismo ideal Nos anima en virtud del sagrado cargo que hemos recibido y consagraremos nuestras fuerzas a su servicio. ¡Qué gran consuelo para Nos mismo el poder, señores, confiaros al día siguiente de nuestra coronación, esta intención que Nos es cara y formular ante vosotros el deseo de que progresen en el mundo las grandes causas de la paz, de la justicia y de la verdadera libertad tan conformes con las enseñanzas del Divino fundador de la Iglesia. Vuestra presencia confirma vuestras esperanzas y Nos os quedamos agradecidos. Por ello, imploramos con particular benevolencia para vosotros mismos, señores, para vuestras Patrias y para quienes los gobiernan, una gran efusión de favores celestiales. De todo corazón os damos, en prenda de ello, «nuestra bendición apostólica».—Efe.

OTRAS AUDIENCIAS

Ciudad del Vatidano, 5.—Continuando la serie de audiencia privada que viene concediendo a los miembros del Sacro Colegio, Su Santidad el Papa Juan XXIII ha recibido por separado al Arzobispo de Colonia, Cardenal Frings, y al Arzobispo de Bolonia, Cardenal Giacomo Lercaro. —Efe.

DOCE MILLONES DE PERSONAS PRESENCIARON LA CORONACION

Ciudad del Vaticano, 5.—La ceremonia de coronación de Su Santidad Juan XXIII, celebrada ayer por la mañana en la Basílica de San Pedro, ha sido una de las más esplendorosas de cuantas se recuerdan en la vida moderna de la Iglesia.

Representaciones oficiales de 51 países presenciaron los diversos actos litúrgicos, además de miembros de familias reales de varios países europeos, entre ellos España, con Su Alteza Real don Juan de Borbón, Conde de Barcelona y delegados de organizaciones internacionales.

Por otra parte, además de cerca de medio millón de fieles que tuvieron oportunidad de ver directamente la ceremonia, se calcula en unos doce millones los que la presenciaron a través de la televisión.—Efe.

AUDIENCIAS A LOS PERIODISTAS

Ciudad del Vaticano, 5.—Su Santidad el Papa Juan XXIII, concederá mañana una audiencia especial a los periodistas italianos y extranjeros, según ha sido anunciado en fuentes vaticanas.—Efe.

Ejemplar caso de solidaridad

Empeñaron tres motos y veinte aparatos de radio para ayudar a un compañero enfermo

Madrid, 5.—Un ejemplar caso de solidaridad entre los hombres, ocurrido en la colonia madrileña de San Cristóbal, habitada por empleados de la Empresa Municipal de Transportes, registra hoy el periódico «Madrid».

Un habitante de dicho barrio, empleado también de la Compañía, cayó enfermo con sarcoma. La enfermedad había agotado los recursos económicos de la familia y hacía falta adquirir un antibiótico, «Sarcomicida», cuyo precio era prohibitivo para la familia. El sacerdote que va a decir Misa a la iglesia de la barriada, dió cuenta del hecho a los fieles y los compañeros se apresturon inmediatamente a empeñar tres motocicletas y veinte aparatos de radio para conseguir medicina para el enfermo. Pero también llegó la noticia a la Empresa y al Alcalde de Madrid, quien inmediatamente tomó bajo su cargo la curación del enfermo con todos los remedios y procedimientos que la ciencia estime precisos. Las motocicletas y los aparatos de radio han vuelto a sus dueños, por este otro rasgo también de generosa caridad.—Cifra.

Lea todas las semanas nuestro "SUPLEMENTO AGRICOLA"

EISENHOWER DECLARA

La victoria demócrata no producirá cambios en la política extranjera de EE. UU.

Wáshington, 5.—El presidente Eisenhower declaró en su Conferencia de Prensa, que la victoria demócrata en las elecciones no producirá cambios en la política extranjera de los Estados Unidos.

Al mismo tiempo, dijo el jefe del Estado, que espera que haya lucha con el Congreso dominado por los demócratas, sobre la cuestión de los grandes gastos gubernamentales. Añadió que los gastos de la ayuda extranjera, así como otras partidas del presupuesto, deben ajustarse a lo absolutamente esencial para reducir el déficit, calculado en doce mil millones de dólares en el actual ejercicio económico. Pero también insistió en que los préstamos y concesiones de la ayuda extranjera son elementos de la seguridad nacional del país y que cualquier reducción debe estudiarse teniendo esto en cuenta.

Se preguntó al presidente si teme que los demócratas en el Congreso fuercen la suavización de la resistencia norteamericana al comunismo. Respondió que no conoce a ningún demócrata responsable que desee cambiar la política extranjera básica de los Estados Unidos. El partido político demócrata, como un todo, no puede ser calificado de apaciguador.

El presidente se mostró conforme, al menos parcialmente, con las noticias públicas en el sentido de que está cambiando su política con respecto a China. Dijo que las cosas siempre están cambiando y citó como ejemplo la declaración del generalísimo Chiang Kai Chek de que los medios políticos deben ser los primeros métodos para restablecer la libertad en el Continente chino.

La negativa estadounidense a reconocer China comunista continuará mientras que el Gobierno de Pekín retenga a los prisioneros norteamericanos. Esta fué la contestación indirecta a la pregunta de un periodista sobre si la política norteamericana se inclina hacia una política de «dos Chinas».

Se hicieron al presidente numerosas preguntas sobre su campaña electoral, en la que dijo que el ala predominante del partido demócrata estaba formada de «derrochadores» que podrían llevar al país a la bancarrota si no se les frenaba. Dijo Eisenhower que considera que en su mayoría los demócratas, elegidos en las elecciones de ayer pueden ser llamados «derrochadores».

El año que viene —declaró el jefe ejecutivo— el Gobierno deberá reajustar una gran cantidad de acciones a largo y corto plazo y también deberá recaudar doce mil millones de dólares en impuestos para atender a los gastos de la defensa y otros gastos. El dólar —continuó— será depreciado y una grave inflación será inevitable, a no ser que se pongan en juego todos los medios posibles para reducir los gastos del Gobierno.

No hay razón para que la ayuda extranjera o la defensa no se tengan en cuenta en el momento de hacer economías.

Declaró el presidente que los Estados Unidos no pueden mantener fuerzas militares dotadas con proyectiles dirigidos y armas convencionales. Los proyectiles —dijo— deben desplazar a las otras armas o habrá unos gastos de defensa que llevarían a la bancarrota al país.—Efe.

¡Oído al número!

Premios mayores del sorteo de la Lotería Nacional

Madrid, 5. — Números y poblaciones que resultaron premiados en el sorteo de la Lotería, celebrada hoy, en la capital de España.

Primero, número 40.970. Premiado con 2.000.000 de pesetas. Ha correspondido a Sevilla.

Segundo, número 21.014. Premiado con 1.000.000 de pesetas. Ha correspondido a Valencia.

Tercero, número 3.258. Premiado con 500.000 pesetas. Ha correspondido a Sevilla, Alicante y Madrid.

Los siguientes, están premiados con 30.000 pesetas:

2.621	Barcelona, Las Palmas y Valencia.
13.753	Madrid, Madrid y Madrid.
15.007	Madrid, Santander y Santander.
31.991	Madrid, Valencia y Bilbao.
35.906	Castellón, Utrera y Bilbao.
35.420	Barcelona, Madrid y Madrid.
39.859	Pamplona.
41.109	Barcelona, Sevilla y Vigo.
50.029	Pontevedra.
51.044	Huelva. — Cifra.

Inauguración de la Primera Exposición de la Industria Nacional

Madrid.—Vista panorámica de la I Exposición de la Industria Nacional instalada en la explanada de la Facultad de Filosofía y Letras de la Ciudad Universitaria. Presidió la inauguración el Subsecretario de Información y Turismo.—(Foto Cifra Gráfica).

El Ministro de Trabajo recibe a 9 alumnos de las industrias vinícolas

Sanz Orrio les hizo ver que el verdadero camino de la redención profesional es el del perfeccionamiento

Madrid, 5.—Hoy miércoles, ha recibido el ministro de Trabajo, don Fermín Sanz-Orrio, a los trabajadores de la CXI promoción de la Escuela de Capacitación Social, integrada por noventa alumnos pertenecientes a las industrias vinícolas.

En nombre de la promoción hizo al ministro una breve exposición el productor Ignacio Perales Frade, que trabaja como encargado de cuadrillas en Jerez de la Frontera. Expresó la viva gratitud de todos a la dirección y profesorado de la Escuela, no sólo por la eficacia de las enseñanzas, sino por el magnífico trato recibido en el centro.

Después manifestó los problemas laborales de esta rama de la producción, pidiendo al ministro que se revise la reglamentación de la misma, la que fué dictada en 1947 y son por ello muchas las razones que así lo aconsejan.

Dió las gracias el señor Sanz-Orrio por la visita y manifestó que ante todo le complacía sumarse a la expresión de gratitud hacia el profesorado de la Escuela por la gran labor que viene realizando, que merece los mayores elogios.

Fidió algunas aclaraciones sobre los problemas de trabajo de este sector laboral, y dijo que estimaba en principio justa la revisión solicitada, prometiendo ocuparse de todo ello con el mayor interés.

En tono llano y con la mayor cordialidad, departió luego el señor Sanz-Orrio con los alumnos trabajadores.

Les hizo ver que se hallan en el verdadero camino de la redención, que no es otro que el del perfeccionamiento, tanto en el orden profesional, como en todos los aspectos.

Dijo que siempre que tiene ocasión reitera estas ideas básicas, de las que conviene se hagan, además, portadores cerca de todos los medios de trabajo.

Sólo por la mejor formación cultural en todos los órdenes y por el constante perfeccionamiento en el trabajo, los productores podrán no sólo mejorar su situación, sino la de cada sector económico y la conjunta de la Patria, esto es, el nivel de vida general.

Las soluciones que para lograr ese mejor nivel de vida que siempre se teñalan, son dos: una, la de mejorar y hacer más justa la distribución de la renta; la otra, que potencia y facilita aquella tarea, que es lograr el aumento de esa renta. El camino —afirmó— es valorar cada vez más el trabajo; lograr por su perfeccionamiento, rendimientos y calidades superiores.

Las soluciones de subida masiva de salarios, son como la experiencia ha evidenciado, una simple ficción de repercusiones por completo perturbadoras con perjuicio sobre todo precisamente para las propias clases trabajadoras que, por el natural agobio sus necesidades, lo reclaman.

Dijo que la ilusión del Gobierno del Ministro de Trabajo, obedeciendo las órdenes de Franco, es que de continuo, las nuevas promociones de trabajadores sigan ese camino de s ración a cuyo fin se multiplica cada vez más por el Estado, por Organización Sindical y por todas instituciones, los medios que así lo ciliten. «Vamos, pues, a darcs medios que es el deber del Gobi De vosotros depende todo lo d para el engrandecimiento y la pr ridad de vosotros mismos y de E ña.

Al terminar sus palabras fué pedido con vivas muestras de a y calurosos aplausos el señor M tro, por los trabajadores alumn

Acompañaban a los visitantes rector de la Escuela, don Fran Aguilar Paz, quien manifestó promoción procede en su tota de la provincia de Cádiz, cuyo gado provincial de Trabajo, don tonio Cazalla Morales, atiende especial preferencia las activi de la Escuela Social, cuyos bene procura extender al mayor núme productores y que le ha llevado leccionar con especial celo la a CXI promoción.

RAFAEL M. ALMEID
Médico-Jefe del Hospital Provin por oposición
RAYOS X
Horas de consulta: de 11 a
Mayor Pral., 25d, 1.º, Izqa. Te.

Se estrella en tier salmantinas un av de entrenamiento

Murieron el capitán pro y el teniente alumno que lo ocupaban

Salamanca, 5. — El capitán p sor de la Escuela básica de pilot Matacan, don Emilio Ibidequi llaniz, de 33 años, casado y el te te alumno Rafael Ruiz Ruiz, años, soltero, resultaron muert estrellarse contra el suelo el ap de entrenamiento que tripulaba «T-6» de dicha Escuela de Ma El accidente se produjo en el t no municipal de San Pedro de dos, a unos 30 kilómetros de la tal. El aparato fué a estrellar el kilómetro 23 de la carretera conduce desde dicho pueblo a La guillas, junto al caserío denom Aldeagordo Bajo. Los cadáveres ron trasladados a la base de Mata Cifra.

El señor

Don Ignacio Gutiérrez León

Falleció en Paredes de Nava el día 5 de Noviembre de 1958

A los 72 años de edad

Después de recibir los Santos Sacramentos y la Bendición Apostólica de Su Santidad

D. E. P.

Su desconsolada esposa Juana Pajares; hijos David, Eustasia, María Teresa e Ignacio; hijas políticas Julita Gutiérrez y María Pajares; hermana Aurea Gutiérrez León; nietas María Antonia, Elenita y María Teresa; sobrinos, primos y demás familia,

Suplican a sus amistades una oración por el eterno descanso de su alma.

Funeral y conducción del cadáver, hoy, día 6, a las doce de la mañana, al cementerio de Paredes de Nava. Iglesia Parroquial, Santa Eulalia.

M.C.D.2022